中華民國十四年十月二十三日即乙丑年九月初六日

新聞報

西歷一千九百二十五年十月二十三日 星期五

SIN WAN PAO CO.

INCORPORATED UNDER THE LAWS OF DELAWARE. (U.S.A.)

第一萬一千六百八十三號

全四張售洋三分六釐

本館廣告刊例

外埠報費郵費

商務印書館

梁任公先生的著述

梁先生的學問文章為世所共知他的著述由本館出版者有下列各種有志學文欲研究學術者均不可不讀。

■飲冰室文集類編 二冊 四元
■梁任公近著 三冊 各一元
■梁任公學術講演集 第一二輯各六角 第三輯九角
■清代學術概論 一冊 六角五分
■中國歷史研究法 一冊 七角

飲冰室叢著 十三種 特製四巨冊十二元 普製二十冊八元（每種亦可零售）

■墨經校釋 一冊 七角
■墨子學案 一冊 七角五分
■先秦政治思想史 一冊 一元二角
■陶淵明 一冊 四角
■曾文正公嘉言鈔 一冊 四角
■國民淺訓 一冊 一角五分
■盾鼻集 二冊 八角
（總49）

乾發源皮貨局分設洋裝部

本局開創迄今將及百載貨品之正路定價之便宜早經譽滿全球童叟咸知恕不贅述茲為擴充營業起見特在四川路二百十號門牌向在拋球場南首（北京路南首）分設洋裝部陳列各種貴重皮貨並雇名師精製西式皮毛領袖衣著等件悉心研究時新習尚式樣新穎比衆高超今於九月初八日擇吉開張先行交易是日起總支兩店一律廉價一月藉答仕女惠顧諸君之雅意尚希中外紳商光顧參觀無任歡迎之至特此敬啟

世界書局

今天—到四馬路 購買書籍文具 可得下列的

贈品

▲擴充紀念—廉價贈品一月
▲星期全日—每晚十點收市

購貨	購書	購書	購書	購書	購書	購書	贈品
五分	二角	五角	一元	二元	五元	十元	期限

注意

河南督辦公署啟事

督辦河南軍務善後事宜公署謹啟

丹陽旅滬同鄉會第十七次選舉大會通告

安平煤鑛股份有限公司股東鑒

承委清算現因病不克就職謹辭請開除為幸 朱慕唐啟

江蘇省立女子蠶業學校特別啟事

中華學藝社年會延期啟事

本社年會原定本月二十八至三十日在武昌舉行茲因時局不靖交通阻梗暫行延期此佈 中華學藝社總事務所啟

汪煦昌啟事

陳趙氏緊要啟事

益豐長經銷裕慶德毛織工廠各貨通告

上海大美參公司

九月初八日開幕大減價

總經理處 大成參號 泰和參號 美富參號
經售處 大福南貨號 冠生園 悅來南貨號

▲人身六臟六腑 ▲一切內外百病 肺最嬌嫩 咳最難治

蓋因咳之發生、其病在肺、其根在痰、藥力不易達、針灸不能施、所謂肓之上、膏之下者、即此謂也、是以治咳之方、化痰為先、痰化而後咳止、咳止而後肺安、肺安而後病愈、此固一定之理也、惟現代一切化痰劑中、果有實效、確有神力者、捨此痰敵藥片、誠無其二、凡曾服過此藥者、孰不知其神奇乎、

痰敵主治 新久乾嗆 老積頑痰 傷風咳嗽 哮喘氣急 痰迷痰厥 肺炎肺癆 痰紅咯血 喉啞失音

（價目）每瓶 大洋一元

總發行所 上海四馬路 中西大藥房（始創於光緒十三年）

本外埠各大藥房均有出售

上海法租界小東門外 老景福綢緞呢絨

九月初一起 大廉價 照碼九折 足尺加一

上海小東門口法租界民國路 鴻大綢緞洋貨局

五週紀念 九月初三起 七折 大減價 足尺加一 念壹天

上海小東門外大街 元昌祥洋布莊

新屋落成遷回原址擇於九月初八日正式開張

上海棋盤街 文瑞樓書局大廉價四十天

夏曆九月初六起十月十六日為止 備有廉價書目函索即當寄贈

特別優待 本埠奉贈現金 外埠免加郵費

中法藥房秋季大廉價祇有三天

中國國民黨軍官學校招生

報名期 十月廿五起至十一月三十日止 報名處及考試處 廣州及其他指定地點

擬請女演員

本公司「紫羅蘭」一劇女主角 一張照片 時期 地址

新少年影片公司啟

上海美華利總行五十週年紀念啟事

啟者敝行成立於清光緒二年丙子九月七日至本年九月七日適屆五十周年之期辛苦締造以有今日其間復荷各界之贊助同業之提攜俾敝行循資以進免於隕越高誼所加彌深感慰滿擬於紀念之辰假座治筵為賓主之合歡讌燕飲之禮稍將恭敬之誠祇以時事蜩螗人心浮動不敢以其末務多所舖張輒將治筵應出之資移輸華洋義振會用以拯恤災黎為敝行創業五十年留一紀念云爾區區微忱伏維各界賜鑒

均安會代江裕輪船水手生火聲明

催告限贖田單

玉記五龍近水臺茶樓聲明

舒茂椿鑒

好事人鑒

告窆

斐斯門律師代表文華石印書局啟事

待夥友向稱優容詎近有不法之徒竟敢煽惑該局工友藉端罷工希圖漁利此種行爲非但有礙該局利益且於各工友廢時失業害更甚因此委託本律師登報警告嗣後如敢再有唆使罷工或覇阻工作者本律師當依法訴究決不寬貸特此警告 查敝當事文華書局對 [illegible] AZ800

朱樹楨律師受任世新印局常年法律顧問通告

路世新圖書館印刷所聘爲法律顧問對於該局之營業權利及一切法律上事項均負依法保障之責特此通告 本律師現受閘北止園 AZ8?8

世新書局印刷所招工廣告

應招簡則 （一）招募石印部工人定額三十名○（二）應招者須年在十六歲以上○卅歲以下者均可應招○（三）[illegible]

上海工業協會佈告第一號

[illegible]

張鑄雲大律師受任上海工業協會常年法律顧問啟事

[illegible]

慕思律師代表張妹妹聲明

[illegible]

梅華銓大律師代表德路卡六九號光華汽燈製造廠暨經理陳賢荅啟事

[illegible]

楊國樞律師代表靜安寺九路商界聯合會啟事

[illegible]

朱潤律師代表蘇州閶門外山塘街信隆盛仁大號合併加記營業

[illegible]

王會憲大律師代表張金寶聲明

[illegible]

吳縣律師公會開會展期通告

本會前定十月二十五日舉行秋季定期總會業經登報通告茲因時局關係暫行展緩俟另定日期再行登報通告此佈

南通立大慎啟事

[illegible]

中國寶昌煙公司遷移廣告

[illegible]

中國麥倫煙廠佈告

[illegible]

啟事

新聞報 申報 時報 時事新報 中華新報 神州日報 新申報 民國日報 商報 中國日報

左列廣告之地位係英美烟公司契約所訂定該項契約於十四年十二月三十一日滿期 AT4095

紅錫包香烟

盛

在美國製造

永泰和烟草股份有限公司總理

超羣絕倫

CI-120

鳴謝華興保險公司賠款快捷

[illegible]

美商新大陸水火保險公司承保兵險廣告

[illegible]

鳴謝中國興業水火保險公司賠欵迅速

[illegible]

華安合羣保壽公司賠欵迅速

[illegible]

鳴謝巴勒保險公司大賠款可靠

[illegible]

招商局廣利快輪准九月初六即禮拜五晚開往廣東 本輪賬房蔡雨階謹啟

招商局新豐快輪准於本月初七日即禮拜六晚開往烟台天津 本輪賬房林傳芳謹啟

三北公司寧興快輪初七日禮拜六開往福州 本輪賬房啟

報館招盤

今有銷路暢旺成績昭著之報紙因主持者皆有職業擬招有志於社會事業之熱心人士接辦自問能備資本五千元者請於一星期內投函本報第四百四十一號信箱合則約期面談 AZ833

中華民國國有鐵路隴海汴洛綫新工段通車廣告

[illegible]

上海四明公所啟事

本公所與建南廠北廠醫院並創建浦東分所附設東廠先後開辦特捐幸蒙諸同鄉樂輸廣募克全功梓桑同感公議酬贈章程就南廠大廳東序設崇報祠西序設彰輝祠分別供奉長生祿位以盡敬恭之誼歷經調查籌備現已完備敬擇夏曆九月初八日午後一時舉行祿位升座典禮特備茶點祗候 惠蒞共襄盛舉除函東奉邀外誠恐不周用再登報通告凡我同鄉届時務乞光臨曷勝榮幸 A1230

上海興安公所爲蘇州興安會館地產聲明

[illegible]

尤佩生暫遷住址聲明

[illegible]

招請買辦

茲有極大儲蓄銀公司開設已經多年現爲擴充營業起見特請買辦薪俸優如有志者請投函本館四百四十二號信箱可也

德商通利洋行保險部添聘外埠經理

[illegible]

英商上海華洋德律風有限公司廣告

[illegible]

余雲岫歸國應診

本醫士前由極東熱帶病研究學會邀請赴日參與該會會務已畢特於九月初五日乘輪回國初六日照常應診謹此奉啟

慶雲銀樓

陰曆九月初四日大開張

地址 上海英大馬路小菜塲東首

鹽業 金城 中南 大陸 銀行儲蓄會

經政府批准以四行四千五百萬元以上之資本保障儲員利益

本儲蓄會息期短利厚又分紅利營業獨立會計公開

簡稱四行儲蓄會 會員儲金種類如下

（一）定期儲金 廿五元起碼二年滿期年息七釐兩年內營業紅利照分

（二）分期儲金 每月一元起碼二十五個月滿期年息七釐二十五個月內營業紅利照分

（三）長期儲金 廿五元起碼十年滿期年息七釐以複利計算十年內紅利照分亦以複利計算

活期儲金 甲種週息四釐乙種三釐可分紅利

上海儲蓄會 漢口路第三號 虹口分會北四川路第四十號 無錫分會行倉巷 天津法租界廿號路六十三號 漢口歆租界鳴琳街四十五號

上海儲蓄會兼收代理所 上海及各地鹽業銀行 金城銀行 中南銀行 大陸銀行 [illegible]

嘉定許蘇民先生公葬訃告

治葬友人 [illegible]

人丙1253

同啓

奉送三星期 九月十四日截止

本社十四週紀念凡購本社出品滿洋半元者贈送寶盒一隻多購照贈盒內贈品價值一角至五元不等盒由顧客自取趣濃厚希早光顧爲盼

贈品要目 [illegible]

出品要目 [illegible]

中國化學工業社啟 總發行公司 [illegible]

第一軍撫郵劵因時局關係通告結束

A2 7.46

信用久著 風雨不更

俄僑第十四期B副劵頭獎壹萬元 九月十一日開獎

[illegible]

小說世界 第十二卷第一期 銀幕特刊 出版了！

本期零售一角五分 預定者不加價

要目

第十一卷第十三期要目

商務印書館

學藝 第七卷第一號 出版

文學的本質……郭沫若
空想的社會主義和科學的社會主義……周佛海
崇高與優美（上）……范壽康
[illegible]……陳承澤
對於教育部審定醫學名詞之商榷……陳方之等
新週期律說……高昌運
鐵路運輸原理（續）……曾世榮
遺傳與環境（譯）……何定傑等

每冊二角 郵費二分 全年十冊一元七角

商務印書館啓

韓國鈞止叟讀書例

康南海先生講學

永生中莊廣告

總行美國紐約分行上海

上海銀行公會會員 中孚銀行 增添堅固保管箱出租廣告

重心漸移中部之時局

特別紀載

提要

▲吳佩孚時出山就職兩通電、蕭耀南已宣布獨立、願衛軍隊、
▲馮玉祥態度仍不明、
▲孫傳芳已渡江、浙軍佔領張八嶺、黃鷹灘間、張八嶺小溪河間、曾有激戰、張鳴謙陣亡、奉軍則退蚌埠集中徐州、張宗昌軍隊已出發赴徐、此處將有激戰、然另一報告、則謂徐州已生變化、奉軍雖未失徐、但將退守濟南、

▲吳佩孚抵漢後之言動

●吳佩孚二十日午後八時、乘決川、浚蜀兩艦由岳州行抵金口、軍政要人杜錫鈞、李炳暉、靳雲鶚、吳毓麟、劉永謙、及蕭耀南之姪景章景雲、並國會議員川黔代表等百餘人、分乘楚利江貞江雲等艦前往歡迎、是晚即在決川艦開軍事會議、討論軍事計畫、准二十一日晨八時、由金口下駛、十時抵漢、由劉家廟登岸、駐節西園、通電就任討賊聯軍總司令、以蕭耀南爲副司令、並擬以寇英傑爲第一路司令、陳嘉謨爲第二路司令、盧金山爲第三路司令、並聞預定計畫、寇師及孫建業旅爲前站、宋大霈于學忠兩旅爲二站、沿京漢路北進、刻正籌畫餉械、（二十一日上午十二時漢口發）

●吳佩孚二十一日晨九時半、乘決川艦抵武昌、蕭耀南陳嘉謨寇英傑及各師旅長登艦迎吳上岸、至乙樓行轅、分班接見軍政紳商各界、十一時、仍乘決川艦由武昌到漢、在劉家廟起岸、乘車至循禮門下車、改乘汽車往萬松園駐節、其隨員部屬、分居於劉園西園、（二十一日五時漢口發）

●吳佩孚原定駐節萬松園、臨時改在查家墩舊兩湖使署、聞吳因孫傳芳來電歡迎、擬就聯軍總司令後、即東下赴南京主持軍事、（二十一日九時漢口發）

●吳佩孚抵金口時、中外新聞記者數人往謁、吳謂此次出山、係受川黔桂粵湘浙閩蘇皖贛鄂豫晉陝十四省推戴、主持軍事、暫時駐漢、必要時、即赴前敵、並謂段毀法亂政、予爲護法而出、決恢復法統、依據法律、解決一切糾紛、末謂馮受奉方壓迫、亦有自衛必要、勢非與馮合作不可、（二十一日上午十二時漢口發）

●鄂訊、吳佩孚在漢拒見賄選議員、孫傳芳電漢、請吳佩孚到南京、主持大計、（二十二日七時北京發）

▲蕭耀南通電討奉

●二十二日蕭耀南領銜率鄂軍全體官佐通電聲討奉張、（二十二日二時漢口發）

▲鄂軍隊準備開拔

●陳嘉謨於十九日抽調所部第二十五師、改編爲兩混成旅、以陳德霖余蔭森爲兩旅長、俟編制補充畢、即向武勝關開拔、（二十一日五時漢口發）

●寇英傑二十日午在漢召集所部賈賀兩旅長、會議軍事、賈賀二十一日返廣水、準備一切、（二十一日五時漢口發）

●省議會二十日大會、決咨蕭耀南、照去年辦法、對江浙戰事、嚴守中立、通電保境安民、並擬三議長謁蕭、探詢主張、（二十一日九時漢口發）

▲章太炎促岳維峻討奉

●章太炎二十日電岳維峻、謂胡騎憑陵、中原失統、浙孫投袂致討、鄂亦宣布討逆、貴省北近畿南、東連徐皖、易爲敵之所乘、亦易致敵之死命、即當從速宣布、以振義聲、至法統云云、徒滋紛擾、浙鄂皆置此不論、要先掃除鉅寇、然後議及此耳、（二十一日九時漢口發）

▲馮玉祥猶言和平

●馮玉祥由包頭致電張作霖孫傳芳、略謂近日報紙紛載江浙之間、因上海駐兵問題、稍有誤會、弟僻在西陲、莫名眞相、惟念宇內擾攘、十有四載、已經國脈不絕如縷、祥上年主和、今猶此志、力之所及、願爲斡旋、同屬袍澤、當可互諒、兄等體國公忠、視民如傷、務望雙方互讓、以期和平解決、豈惟江浙人民之幸、國家大局實利賴之、披瀝陳詞、佇盼教言等語、（二十二日一時張家口發）

●馮玉祥自包頭廿一日電府、江浙風雲忽起、時切杞憂、鈞座電令制止軍事行動、視民如傷、薄海同欽、祥頃電奉張浙孫兩督、勸和平解決、（二十二日七時北京發）

▲張馮有攜手說

●張馮兩派對時局決主保持均勢、暫時攜手、政府抱樂觀、（二十二日七時北京發）

▲馮軍向西苑開拔

●馮軍陸續向京城西苑開拔、南苑讓歸吳光新軍駐紮、（二十二日三時北京發）

▲聯軍方面之動作

●孫傳芳已於二十二日率師渡江北上、（二十二日上午二時南京發）

●駐揚軍隊編爲第五路聯軍、馬玉仁二十日夜到揚、劉旅二十日開抵鎭江、（二十一日八時揚州發）

●馬玉仁二十二日在揚就第三軍長職、（二十二日六時揚州發）

●孫傳芳以後方軍事運輸、極爲重要、特令甯鎭間空車、悉開往滬站、以便由杭裝載閩軍、及糧械赴甯、（二十二日一時南京發）

●津浦路南段車輛缺乏、聯軍有將滬甯杭車輛還往江北應用說、（二十二日一時南京發）

●二十三日午後、有閩軍砲兵團及軍需等裝一列車轉滬赴甯、（二十二日一時杭州發）

▲奉天軍隊之出動

●濟南電、二十二日晨、張宗昌率隊赴徐州、指揮奉軍、委姜登選在蚌埠設防、閩奉軍以蚌埠爲第一防線、徐州爲第二防線、大隊集中濟南、注重隴海線、（二十二日七時北京發）

●二十二日津浦路南下客車僅至德州爲止、（二十二日七時北京發）

●津訊、韓麟春由津南下、與姜登選會商防務（二十二日七時北京發）

●張宗昌電軍事緊急、魯省擬設軍用電線五百里、請飭津材料處速撥電料、並派電生二十名來濟、（二十二日五時北京發）

●戒嚴司令王西園、率部西下移防、（二十一日六時青島發）

●渤海艦隊司令溫樹德辭職、張宗昌委任畢庶澄爲東北艦隊司令、吳志馨爲副司令、畢於二十一日上午十一時就職、定二十二日發放欠餉（二十一日六時青島發）

●張宗昌令膠濟路貨車全數調集濟南、以備軍用、貨車停駛、（二十二日五時青島發）

●張宗昌急電商埠局長趙琪赴濟、（二十二日五時青島發）

●五師十旅駐青全部開拔赴濟、（二十二日五時青島發）

●奉第一軍在青急招兵、（二十二日五時青島發）

●由滬運送之奉憲兵、二十一日到青三百餘名、（二十二日五時青島發）

●奉鎭海軍艦來青、（二十二日五時青島發）

●第一軍交通處長胡文通電調膠路職員赴濟、辦理軍事運輸、（二十二日五時青島發）

▲皖軍官歡迎鄧如琢

●皖軍各旅長鎭守使各公團、均電並派代表來潯、歡迎鄧如琢督皖、聞鄧以桑梓觀念、準備剋日赴皖、主持軍政、（二十一日三時九江發）

●贛北鎭守使鄧如琢、二十二日就贛皖聯軍總指揮職、馮紹閔爲贛軍副指揮、王景爲皖軍指揮、先鋒隊已於二十二日出發、（二十二日二時九江發）

▲政府商量應付時局

●二十二日晚、府召各代表會議、國民軍劉之龍主先鞏固中樞、再講應付手段、（二十二日三時北京發）

▲閻錫山表示中立

●閻錫山派兵防守娘子關、並派員來京、表示中立、（二十二日三時北京發）

▲周蔭人尚在福州

●周蔭人出發赴浙、尚未定、眷屬亦改期赴滬、（二十二日二時福州發）

▲關係時局各要人之行蹤

●吳光新電二十一日晚到瀋陽、二十二或二十三日回京、（二十二日三時北京發）

●楊宇霆二十一日晨抵津、即往督署晤李景林下午乘專車赴奉、（二十一日三時天津發）

●鄭謙在津、日內將入京、（二十二日三時北京發）

●段命梁鴻志電催徐樹錚回國、徐現在紐約、至早須十二月可到、（二十二日三時北京發）

●今晨特訊

▲某軍官語記者、昨陳調元部與張鳴謙之第五團、在烏衣劇戰、歷二小時、陳軍初不支、約退二三里、旋聯軍援至、立將張軍擊退、張團長陣亡、鎗子從口內入、後頸出、殘部潰散、

▲浙軍謝鴻勳部前哨、已到臨淮關、奉軍退蚌埠、

▲今日南翔專車開行四次、時間照舊、

▲今日滬杭車加開二次、杭來一點五十分、滬去一點三十分、

●吳佩孚出山通電

各報館均鑒、佩孚半生戎馬、退居江湖、竊幸得息仔肩、長爲太平之民、于願斯慰、乃自奉軍深入、周歲以來、政象日非、爭攘益烈、塗炭生靈、傾危邦國、義憤所激、薄海同仇、邇者杭州孫馨帥聯合各省、興師討奉、迭接來電、堅請速行東下、以便合師徐州、福建周督暨各軍帥亦電稱此次討奉戰役、戮力同心、義無返顧、萃統全部師旅、惟吾帥之命是聽、赴湯蹈火、在所不辭、懇隨時指示機宜、俾資循率、湖北蕭珩帥及湖北將領全體電稱此次共伸大義、爲國鋤奸、欲勵人心、首資號召、況且數省聯軍、尤賴有人指揮、擬請約座出山、共定國難、爲此聯銜敦請、尚希早日命駕各等語、佩孚辱承各省將帥爲民請命、以大義相責、救國鋤奸、寧忍袖手、茲定於十月二十一日到漢、隨同諸袍澤匡扶國難、共策進行、以民意爲從違、納羣衆於軌物、冀利國家、不計其他、謹先電聞、佇候明教、吳佩孚叩效、

●吳佩孚就職通電

佩孚受各省軍民長官及各界領袖推戴、辭不獲已、謹於十月二十一日在漢就討賊聯軍總司令之職、時艱任重、尚望海內賢達、宏錫讜言、以匡不逮、特電奉聞、諸維亮察、吳佩孚叩馬、

●吳佩孚對路透社記者之談話

路透社二十二日漢口電、吳佩孚今晨抵漢、寓于漢口方面、路透訪員曾往謁之、吳氏發言即批評報紙、謂報紙當主持公道、庶民衆得順序而知事實、段祺瑞劣跡多端、但報紙故爲掩飾、致使民衆無由知之、吳又謂渠昔主張以武力統一、[illegible]抗命之徒、剷除不良之行政、而厲行法律、不意命途多舛、而國人亦遂視而反對其政策而轉求和平、今則已知此和平之意義、[illegible]、被抗命者恣睢釜甚、國人遂起而歡迎渠矣、渠就個人言、願長此隱居、但今不得不應各省之[illegible]、蓋此乃渠之責任也、現擁護者、共有十四省、即川・滇・黔・桂・粵・湘・鄂・閩・浙・皖・蘇・豫・秦・贛是、西北亦有擁護之電、[illegible]國人對於政局、漠不關心、今已一反前狀、上海南京已經佔據、徐州亦將陷落、渠望得並可不戰而定、訪員詢以軍用何名、吳答曰、討逆聯軍、又詢以主遣何種政府、吳答現擬維持法律秩序、此二者將不惜代價而維持之、故彼殊反對共產黨與過激黨、若輩皆害國之徒、渠從以堅決手段對付之、吳又謂馮玉祥或將聯合行事、就現作霖之現狀論、張督將軍出攻奉兵亦意中事、固不必告訴此間也、[illegible]獨立、[illegible]將宣布所抱之意志、吳氏未遑及關稅會議、協言曰、各國於中國內局未定之際而舉行此種會議、殊屬不智、爲彼等計、宜永勿出此、蓋此種會議將爲國人認爲不合法也云云、

●蕭耀南宣布獨立

路透社二十二日漢口電、蕭耀南昨日發出通電、宣布湖北獨立、並謂張作霖野心勃勃、謀取豫鄂、志在帝制自爲、或恢復清室云、

●孫傳芳等擁戴吳佩孚電

各報館均鑒、頃致吳玉帥一電文曰、會匪張作霖、橫暴久矣、舉國上下、莫不欲得而甘心、我帥悲憫爲懷、際此倒懸望救之時、仰懇慨然出山、北向申討、爲吾國運困苦之民、剪此元凶、傳芳不才、願執鞭弭、以從其後、特電敦請、不盡欲言等語、國難日亟、非玉帥出山、不足以資表率、敬請貴處罪前擁戴爲盼、孫傳芳夏超陳儀元鄭俊彥朱熙白寶山馬玉仁張仁奎叩馬、

●張八嶺小溪河間之戰

▲浙軍進佔張八嶺

浙軍謝鴻勳部、昨上午十一時半、與奉軍丁秀兩部、在小溪河張八嶺之間接觸、奉軍隨退、又訊、浙閩蘇皖贛聯軍第二路謝鴻勳部先鋒隊、二十一日下午、進抵滁州、再進至北營店、則鐵路已爲奉軍毀去、當即飭工趕修、盧香亭陳調元等部隊、亦相繼到來、遂進師迫窺張八嶺、激戰數小時、聯軍佔優勢、奉軍已退蚌埠、（遠東通訊社）

●浙軍進兵蚌埠

▲陳儀爲前衛司令

昨晚九時許、得浙軍方面消息、浙軍先鋒隊業已邁抵滁州、現奉合向蚌埠方面迷退、聞已過張八嶺、即將佔據蚌埠、該處所駐之邢旅已後退至徐州、將與魯省奉軍合力抗浙、
據吳淞軍界方面消息、爲軍總司令孫傳芳、以前方將有大戰、特委任第一軍軍長陳儀爲前衛司令、前線由陳司令指揮衛隊云、

●孫傳芳渡江前消息

▲移駐督軍署

昨據浙軍方面消息、孫傳芳本擬昨日（二十二）渡江

時機已到

◉深秋天氣・及時進補・事半功倍・今諸君服百齡機之時機已到・不可錯過・
◉百齡機已經內務部化驗證明功效・給照獎勵・人人信仰・不必贅述・
◉全國各大藥房・百貨公司・及洋廣雜貨商店・均有出售・如欲代爲推銷・可函上海九福公司索取章程・

督戰，茲因南京方面尙未部署完竣，且白寶山亦未來甯，故昨仍在甯，未渡江，

又訊，昨據軍事機關消息，孫傳芳於昨日晨由下關花園移駐城內四牌樓督軍署，聯軍總司令部，即附設在內，孫督因軍書旁午，需人佐理，電調杭州督署各處課員，尅日赴甯，（東南通信社）

◎陳盧謝三司令均在烏衣

路局接浦口電，聯軍之前敵司令陳調元盧香亭謝鴻勳三人，均已於二十一日下午，由浦口乘專車到烏衣，就近指揮作戰云，（遠東通訊社）

◎張宗昌派兵赴徐

昨據督張之參議某君云，伊得魯省督署來電云，張督辦已就援蘇總司令職，率領援蘇，現已下令部屬準備出發赴徐州，向聯軍反攻，現魯省軍隊，紛紛調動，準備作戰云，

路透社二十二日青島電，魯全省已下戒嚴令，鄭士琦部第五師已開往徐州，張宗昌已在徐設司令部，畢庶澄就任渤海艦隊司令，溫樹德之位已不保，蓋溫於兩年之內曾相繼附和五方面也，張作霖已加派砲艦兩艘來此監視渤和同安二艦之行動，孫傳芳吳佩孚派人携巨資來此運動艦隊，警察現正籌捕若輩，

◎奉軍集中徐州

據交通方面消息，浙軍昨仍向蚌埠方面進發，現奉軍將集中兵力於徐州，以備決戰，韓麟春有統率奉軍四師赴徐援助消息，

又訊，昨據某方消息，日來奉軍在徐州一帶，日夜佈置戰局，統計兵力有三師二混成旅，一梯隊之衆，另有飛機隊一隊，蚌埠方面，奉軍甚爲單薄，除邢部外，並未增防，如聯軍進擊，決計放棄蚌埠，退守徐州，集合全力，控扼浙豫二軍，故預計徐州一帶，日內必有激戰，（遠東社）

◎徐州已生變化說

昨日本埠某使館接得徐州之友人（發十）來電稱，駐防隴海路之奉軍，二十一日下午，已向徐州方面發動，徐州以下之奉軍，紛紛退據徐州以上，但徐州尙在奉軍手中云云，又訊，聞奉軍以確知豫軍發動，爲避免前後受敵起見，已放棄安徽，趕速退卻，改以徐州爲第一防線，濟南爲第二防線，並駐重兵於濟南，以資抵禦，（遠東通訊社）

◎鄂軍官反奉通電

各報館鑒，政變以還，全國鼎沸，張作霖陽擁中央，陰肆兼併，密布黨羽，盤據中原，於五卅慘案民氣，則任意摧殘，於滬不駐兵和約，則甘心破壞，於青年愛國學子，則橫加壓抑，於誘猾帝制黨徒，則力表歡迎，禍心包藏，肺肝如見，彼志甫及一戰，逆迹即已昭著，倘更令其再肆凶殘，不加天討，將見囊括宇內之日，即彼南面稱帝之時，是而可忍，孰不可忍，克明等首義武昌，于役辛亥，平居深念，雖不敢以創造民國之功自居，而心所謂危，要亦決不容其有顛覆共和之舉，今幸孫督辦誓師江表，吳玉帥復起東山，蕭督辦策應中樞，傅順民意，義聲所播，賊膽爲寒，諸公或功在國家，或望隆中外，或節鉞顯圻，或總領師干，同寄民國覆載之中，詎無棟折榱崩之感，用法春秋誅心之旨，敬爲一致申討之呼，見義勇爲，聞風興起，邦人君子，幸共鑒之，唐克明吳兆麟杜錫鈞石星川蔡漢卿鄧玉麟劉佐龍資秉鈞李作棟何錫蕃叩馬印，

◎孫傳芳告蘇省父老電

各報館鑒，傳芳此次出師，宗旨已於銑電宣布，茲再謹告我蘇省父老昆弟者，蘇省去年，兩遭兵燹，元氣大傷，傳芳目擊民艱，痛心世亂，首倡嚴使還廠上海永不駐兵之議，中央據以頒布明令，傳芳亦即自動撤兵，事實彰彰，當爲我全省父老昆弟所明白記憶，詎天不厭亂，我退人進，彼東方之奉軍，突乘五卅慘變，國人飲泣之時，飛揚南下，藉武濟渡，宣布戒嚴，蔑視民衆，顚逆命令，違反輿情，橫舉恣睢，於斯爲極，傳芳顧念和平，百端容忍，以爲公論勢在難容，政府亦當諭誡，詎彼方恃其強暴，咄咄逼人，忽而逼走廬使，忽而易置蘇院，忽而邢旅擴充成師，忽而設置防守司令，以及滬甯滬杭路總司令之職，甚置應上，今且有大購外械，大借外債之密謀暴露，各方同志，既以榮辱相忠之義來相督責，東南軍民，尙切與汝偕亡之憤，願爲前驅，傳芳鑒痛毒之已深，念刀圭其莫赦，萬不得已，用組聯軍，師行所至，父老塞途歡迎，官紳來致同情，民意所歸，將士用命，五日之內，江南肅清，僅歌歌初衷，賊在綏學敷亂，果彼方能早自懺悔，傳芳亦何必重勞我軍民，現除督率各軍，前往綏撫，並將彼方羣底以罪誤隴之客職，酌委人員，維持秩序外，所有蘇省各政，悉循原狀，一俟全省底定，出師任務告終，當再傳訪賢能，勸國治理，蘇省爲人文薈萃之邦，果使協力同心，幾然生聚教訓，療獨東南和平大局，從茲確定，即全國民生進步，亦於是賴焉，傳芳不敏，謹標此義，願其共勉，軍次傳意不宣，當祈諒察，孫傳芳馬，

◎孫傳芳入甯通電

各報館均鑒，傳芳於皓日晨間，躬率所部第二三四各軍入甯，楊鄧委城先逃，所有奉軍，紛紛潰退，本軍到後，力加撫恤，地方安堵，肆市不驚，江南之民，苦奉軍實已久矣，傳芳師次甯垣，父老歡迎，萬人空巷，非傳致此，勢使然也，行將整軍北上，淨掃逆氛，以奠定江表，爲民除暴，知關綺念，特電奉聞，孫傳芳叩號，

◎孫傳芳報告交通恢復電

各報館鑒，傳芳躬率所部，於本日上午十二時抵甯，四民安堵，秩序如常，差堪告慰，此次經過滬杭滬甯兩路線，深念鐵路爲交通命脈，稍有阻滯，影響商業殊鉅，因飭沿途路員，早行規畫，切實整頓，刻下兩路交通，業已完全恢復，特電馳聞，用紓錦注，孫傳芳馬印，

◎陳調元等致齊燮元電

陳調元等致齊燮元電云，別府齊撫帥鈞鑒，現將江南奉軍完全解除，一律肅清，請速回國，主持大計，臨電不勝盼禱之至，陳調元·鄭俊彥·白寶山·馬玉仁·張仁奎·李啓佑·楊賡和·馬獻璐·劉鳳圖·李彥清·楊杏林·王殿閣·鄭紹虔·劉滙民·袁得才·劉鼎衡·吳經龢·王禹明·崔其樞·李希賢同叩馬，（國聞通信社）

◎齊燮元之行蹤

齊燮元行蹤，久難證聞，昨據軍界確息，齊氏於浙軍未發動前，已經來滬，渠本有意謀充蘇軍總司令一職，以圖恢復原有地位，嗣以第十師師長鄭俊彥未表同情，故致擱起，現靜待時機，以圖再起云，

又一消息，則謂齊燮元於昨日下午三時許，乘日輪來滬，在匯山碼頭上岸，同行者有吳景濂及隨從等數人，行裝甚簡，其參謀長劉玉珂等均到埠歡迎，

◎白寶山今晨到甯

昨據某西人接南京電稱，白寶山因孫傳芳迭電促駕，特於昨（二十二）日下午一時，已由揚率部下三營，渡江抵甯，定今晨專車來甯云，（中南通信社）

◎紛紛赴甯之要人

▲宋雪琴·劉宗紀· 昨日五省聯軍總司令部駐滬辦公處接孫傳芳由南京來電，飭令宋雪琴氏偕同浙江督署劉參謀長赴甯面商要公，宋等接電後，即於昨夜趕赴甯垣，

▲汪彭年·史俊玉· 汪彭年及史俊玉、爲馬聯甲左右之兩重要人物，茲悉汪史兩人，已於昨日早車動身赴甯，謁見孫傳芳，

▲張峻峰· 浙軍第二十四混成旅旅長張峻峰，因孫電召，已於昨日赴甯，參與前線軍務，

▲葛敬恩· 聯軍第一軍參謀長葛敬恩、（字湛侯）帶同副官虞紹基，於昨日乘滬杭特別快車於下午一時三十分抵滬，由兵站徐虎侯司令在站招待，同乘馬車至兵站午餐，餐畢，即換乘汽車至吳淞，會晤林團長，觀察防務，即於昨晚十一時半搭滬甯車趕赴南京，

▲劉玉珂· 齊燮元代表劉玉珂，今晨赴甯謁孫，聞蘇將領擁白寶山爲蘇軍總司令，但俟齊燮元到甯後，將以齊擁任之，

完全免費 治療 花柳病

[illegible]

終南山 老僧 神尺論相

遷移注意

[illegible]

孫緯才父子醫院 新法治療 花柳病 每針六〇六 五元至十元 新濁 注射 電療 內服 洗 按摩 毒痛 一元 二元 一元

[illegible]

上海 中國瘋病醫院 門診 就好 痊愈可保 院址

[illegible]

●楊宇霆赴奉

▲在津與東方社記者之談話

東方社天津二十一日電，楊宇霆已於二十一日午後啟程赴奉天，氏出發之前，曾經三晝夜不眠不休息，面容委頓，而態度殊活潑，語東方通信社記者曰，余雖失江蘇，然出於徹底的和平態度，頗博得人民及列國甚深之同情與稱贊，此事實慨余之本懷，調玉祥與孫維峻之態度，曾曖昧不明，頗堪憂慮，迨晤李景林，方知彼二人之和平態度，余頗慎重觀，今後對付之策，因目前有關稅會議之舉，鑒於時局關係之重大，仍當竭力自重，出於和平手段，此余個人之思想，

息，一切罪責，全在張大帥胸中，萬一不幸而有國民軍一致對抗奉軍之事，是則共產軍與反共產之戰爭，甚願待日本以下列國之同情與援助云云，

●吳景濂抵滬

昨日下午三時，日輪上海丸抵滬，吳景濂乘該船返國，登岸後改乘六百六十六號汽車返寓，

●楊靜山來滬

▲白寶山軍隊到甯

白寶山軍隊，已有二團，於昨午開抵南京，其高等顧問楊靜山，於昨日來滬，聞楊氏此來，係接洽某項要公云，（中國通信社）

●津浦浙軍裝軍用電話

浙軍現已集於津浦路，自浦口至滁州一帶，已裝軍用電話，以便隊伍前後得通聲氣云，

●浦口軍隊蝟集

昨有友人某君自甯來滬，據云，連日浙軍封船裝兵過江，甚爲急迫，現浦口方面，軍隊蝟集，約計在三萬人左右，蘇浙兩方，均有重軍，尙有過山炮馬隊等，用輪船拖赴浦口，伊離滬時，尙見下關方面陸續有軍隊過江云，

●浙軍後方運輸消息彙誌

▲前晚北站到閩軍兩團，約二千餘人，於昨日上午四時許，開赴南京，

▲昨晨上海兵站派員押運子彈八百餘箱，於九點三十分專車運往甯垣，轉運前敵，

▲浙軍第二師盧香亭部砲兵第二團抵甯後，來電將該師大砲六尊及營底軍用品，並看守營底兵士一棚，於昨日下午由嘉興兵站司令部調車七輛，於下午一時四十分開滬，轉赴南京，

▲昨日上午九時許，南火車站由杭開抵之快車，載有拉夫一百餘名，係在拱埠等處拉來，當即轉車開甯，

▲昨日上午十一時許，北車站由杭開抵兵車一列，係向駐衢州一帶之二十混成旅旅長張一山帶衛隊一營並軍用物品等，抵滬後，即開赴蘇州駐防，

▲聯軍第一軍兵站昨接前敵來電，關運大批馬匹，特定於今晨將滬站所存馬匹，全部專車運甯，昨日致電甯站，請派人到站照料，電云，南京下關百利旅館第一軍兵站司令鑒，滬站馬匹已於梗晨運甯，屆時請派員至車站照料爲荷，

▲閘北第一軍兵站軍需課，昨託百老匯路老順記五金號購備毛毯一千條，連夜運至北站，候車裝運浦口，

▲杭州城站兵工司令部於昨日下午三時十分裝出軍米及軍用品等共三車，開往拱宸橋下車，由水道用民船裝運至宜興，

●南京現狀譚

昨據由甯到滬之某君云，渠因事停留南京，適值浙軍將到，南京頓入恐慌狀態中，各城門緊閉，交通斷絕，迨浙軍進城後，始復原狀，現南京各商家已一律開市，渠臨行時，南京各城門已照開，省中秩序由陳調元代總司令維持，故人心已漸趨安定云，

●江陰浙軍調赴南京

昨據運輸司令部消息，江陰方面之浙軍第一師第二團部屬，現奉孫督辦電，着即全隊開赴南京，聽候調遣北上，該團兵士除酌留炮兵駐守黃山砲台外，其餘均於昨日用淺水兵輪數艘裝赴南京，現江陰方面並無重軍駐守云，

●輸送繁忙中之常州

浙軍進駐南京後，即派運送軍事，接濟後方輸送，二十一日有四次客車來常，載運軍隊前往，孫總司令派遣兵站四運排長譚俊恭率遣兵一排，駐紮車站洋橋境，維持地方秩序，浙江水上警察廳長徐則恂，現充聯軍運輸股長，昨日來常，

浙軍總兵站，設本邑車站包裝房，丁堰淤嚥廠警，在附近河內船，查獲步鎗七枝，炸彈一箱，子彈七箱，該廠警所即呈報縣署，現由縣如數解往提取，

縣署昨令各鄉奉令，據籌集國四萬元，依籌之大小，平均分配，尅日解送縣署，以充軍需，

浙軍軍事傳遞所，長官各縣，相繼設立，蜀山和橋，互相貫通一氣，循和橋以北，漸近本邑，應設和橋至武進軍事傳遞所，昨由第四兵站函請錫知事尅日設立，當知事接函後，當即于牛塘橋·萬塔·寨橋三處，各設傳遞所一所，各所派遞士二名，夫役二名，寨橋爲宜興交界，關係重要，特派遞官辦發詳督同遞士傳遞消息，

縣署因兵站需用夫役，輸送物件，除令各鄉區招募不敷應用外，昨特將羈押看守所之輕罪犯人二十餘名，提出開釋，充當夫役，仍復不敷，又派差將乞丐頭王四傳案，責令招羅城內外乞丐百餘名到署，聽候充當軍隊輸送夫役，

昨有奉軍曹發公一名，在丹陽受傷，子彈自後背穿入，由胸前出，肺部受傷，又有浙軍夫役二名，在鎮江自火車上跌下，傷腰及四肢，均送入武進醫院療治，駐常縣經私營第八營營長，更委陳雨樵，就職未久，適江浙事起，即棄職離常，現仍由前營長王道輝復任，

●疲於供應之無錫

二十日浙軍第三軍常州總兵站處，派站員鄧錫西來錫，向縣署囑辦軍米五百包，麪粉一千袋，麋菜一萬斤，限二小時辦就，交涉良久，由楊知事委東所長代辦白米三百石，麪粉一千袋，麋菜五千斤，交由郵站員提解赴常，

楊知事於二十日上午召集各業領袖，在縣署討論籌款備辦軍糧問題，到各業十餘人，會商結果，不得已由各業分認借款，月息以一分二釐計算，於還款時併還，惟採辦米麪等項，均以現款購貨，勿再賒欠，免多糾葛，

咳嗽吐血 當日斷根 不費分文

[illegible]

咳藥明星 郭子明 醫咳新藥

凉秋九月菊花天 久咳勞人夜不眠 如此苦辛何日愈 子明咳藥效如仙

[illegible]

中國胃病醫館

[illegible]

注意 反胃 噎膈 嘔吐 酸水

[illegible]

浦東 祝家橋 瘋科 張仲芳 老先生親自手申

[illegible]

嘉興 楊九牧瘋科

[illegible]

注意 花柳病 六零六 一律二元

[illegible]

●大貞丸遇險經過

日清公司大貞丸，二十日由鎮江開往南京時，滿載難男女搭客數百人，中途遇見鎮江退甯之奉軍二百餘人，各乘民船，迫令大貞丸停駛，船主不允，奉軍遂即開鎗十五六響，船客紛紛驚避，當場擊傷中國女客一人，穿過手心，抵甯後，即送醫院就治，該輪昨已安然回滬云，（國聞通信社）

●外艦駛赴長江下游

今次戰爭，已漸向長江方面發展，英美日法意等國，在此三數日內，咸各調派軍艦，至長江漢口下游各埠，以護僑民而衛航路，現據調查所及，外艦之派往長江下游者，計有美國砲艦品格因號·澤其安號·及愛勃倫那號等三艘，又驅逐艦一艘，英國有驅逐艦克烈乞號，砲艦開洛號，及魚雷艇兩艘，日本有三等巡洋艦谷風號，海防艦對馬號，一等驅逐艦葵號及菊號，江防艦伏見號等，意國之砲艦卡白諾·卡洛社號，與法國砲艦克倫尼號等，亦已調入長江下游，現上海浦江中，尙留各國兵艦十二艘，漢口上江，原有列國兵艦約二十艘，緊要時均可調用，

●浙軍過境誌

溧陽於十五日即得宜興探報，浙軍已由丁山進佔宜興縣城，大隊向常州進發，地方各機關聞訊，召集緊急會議，決定任何軍隊到境，一律招待，因於十六日成立招待所，至十八日上午四時，浙閩蘇皖贛聯軍第五軍一二兩支隊之前隊先鋒一營，由張渚經戴埠抵溧，經探警所電局郵政，均派兵看守，下午三時，後隊均到齊，計共八千餘人，分駐各廟宇宗祠學校，第五軍司令周鳳岐，於下午八時到境，駐節縣署院內，隨即貼發佈告，地方頗安謐，十九日全軍陸續向溧水方面前進，拉夫封船甚烈，鄉人咸不敢進城，而縣知事連德英亦未回云，

●高爾登覆姜登選電

徐州姜督辦超六兄偉鑒，歷電具悉，惆悵何極，頃奉電到時，已在烽火如織，三吳鼎沸之日，明日黃花，勢無可言，要亦劫運前定，非人力之所能挽回也，愚以爲此番之爭，固非對於個人而發，亦非爲一事實一爭點醞成，各圖生存，所謂賢者處此，總之，其咎在綱紀解紐，中原失馭，無强健政府爲陳孺子之天下宰耳，向使中樞能咸病自操，綱紀緊維，俾邊藩無覬食之野心，弱小有固位之保障，則亂自可弭，今者潛伏之期已滿，病已勃發，縱有藥石，將奈之何，溯然吾國歷史，數千年來，以力征得天下者爲日久，以巧取者不旋踵而斷，茲雖世變時遷，而歷史慣性，多數心理，固猶是也，吾儕默念天心，此次戰爭，能忍及群雄，互相角逐，俾終併於一，則大好中華，始可望數十百年之治安，若仍循往轍，不能澈底澄本，勝者但爭名於朝，敗者伏潛伏於野，根本不除，不及兩年，當力薆勢，又將重演慘劇，其或結引外力，依附赤化，荼毒生靈，更無底止耳，偏執之見，因公一電而傾寫之，自知不合時流之口吻也，高爾登叩馬，

●浙軍派員採辦米糧

昨聞浙軍派某軍官由滬赴金壇溧臺各處購辦米糧，運輸前線，因滬埠米糧已缺乏，故時向外埠採辦，（中南通信社）

●奉軍來滬採辦軍糧續誌

奉方派員來滬，採辦大批軍糧，業誌昨報，現悉該委昨又向滬南某行，定購軍米五萬石，惟行中以上海並無如許巨額糧食，婉言謝却，旋經某經理介紹，購得粗糧一萬二千包，已連同前購裝餘之麥粉三萬包，一併交由某外輪裝運北上云，

緊要電報

▲關稅會議開幕在即

●二十二日命令，派沈瑞麟顏惠慶施肇基王正廷黃郛蔡廷幹爲關會出席全權代表，（二十二日七時北京發）

●二十二日四時，居仁堂開關稅委員會，沈瑞麟主席，討論二十六日開幕後，組織華洋專門委員聯合會，法義比西班牙等代表，以法文爲外交通用語言，要求在關稅會議時，英法兩文並重，梁士詒黃郛主華語與英法語並用，現決開會時，華英法三國語言均適用，故關會會務處，正羅致通曉英法語人才，（二十二日五時北京發）

●二十一日財政委員會議案籌備處續開會，梁士詒黃郛楊永泰及處員均到，討論裁撤國內通過稅辦法大綱，決定十條，（一）五十里內外常關釐金統捐貨捐正雜各稅捐中之有通過稅性質者，均裁撤，（二）子口半稅復進口稅均裁撤，（三）分別鹽金性質，酌留非通過稅部分，（四）各督徵機關詳細分別造報，（五六七八）、政府應調查所裁數目，以關稅增收·並發行公債·抵補各省，至各省新稅能自行抵補爲止，（九）計算若有疑義爭執時，由財政委員會裁決，（十）本大綱即日呈請政府執行，此項辦法，與關稅自主辦法案，儘二十六日前，由財政委員會通過，提出關稅會議，二十二日午，梁黃楊宴請全體委員疏通，（二十二日三時北京發）

●二十三日財政委員會議程（一）關稅自主辦法大綱，（二）裁撤厘金常關及一切國內通過稅辦法大綱，（二十二日七時北京發）

●法使館員語人，關會開幕正值中國內爭發動，開幕以後，實際上能否開議，尙未可知，因中政府失其中心，是否能代表中國全部，解決關稅問題，殊屬疑問，（二十二日五時北京發）

●外部電李景林，英關會代表麻克類，乘輪到津，希飭部隊保護，（二十二日五時北京發）

二十一日北京電，當局仍主關稅會議照原定日期於二十六日開幕，今日已宣布開幕議程序，

二十一日北京電，王正廷今日宣稱，關稅會議第一件議案，必須爲關稅完全自主，他項議案，皆不重要，此合公關稅自主之合，若不准自主，則無會可開，中國代表團一致主張如此，雖暫時不妨延緩，亦不得過三年云云，[illegible]加拉罕已從俄京起程，不日即可到北京，（美國聯合社）

新評一

●對吳佩孚之忠告（獨鶴）

▲弗以恢復法統爲旗幟

漢口電謂吳佩孚將有恢復法統之說，吳氏通電則並無此語，[illegible]

今天半價

本店出售之糖菓。原料純潔。味道精美。貨色新鮮。價目公道。久已馳名海上。近更精益求精。新從美國聘到糖菓專家一人。親自監製各色糖菓。花樣翻新。較前更勝數倍。又定於每星期五還出糖菓一種。特別半價出售。俾諸君得嘗新品。請以後留意爲幸。本星期五之半價糖名。「鹽水糖」Salt-Water Chews 原價每磅一元二角。今天特價每磅六角。只有一天。請來購試。別種糖菓。概不減價。

上海大馬路抛球場三十六號 美商沙利文糖菓西點店

接緊要電報

△憲草會議決國憲體裁

◎二十二日法　憲起草會議決國憲體裁、推林長民湯漪等六人擬定、（二十二日七時北京發）

△二十二日之閣議

◎二十二日閣議、例案戴陳霈准辭瑞典兼那威丹麥公使、張熾章署隴海路會辦、（二十二日七時北京發）

◎二十二日龔德惠回京、在閣席報告張作霖對時局仍主和平、（二十二日七時北京發）

△蘇俄抗議奉軍雇用白黨

◎莫斯科電、蘇聯政府因奉天雇用白黨軍官如霍爾瓦特、組織軍隊、顯係反對蘇俄、特電駐京俄代辦、向外部抗議、要求將雇用及招募白黨、一律解散、（二十二日五時北京發）

△粵戰事彙報

◎二十二日早、大光報載、川軍余際棠部由琶江變英德站、十七日即佔領、朱培德部立將英德站下路軌拆去、連日粵路車停開、即因此故、又載陳軍十八日反攻惠城、城內東北隅地雷炸發、蔣介石率黨軍退博羅、陳軍佔回惠城等語、確否待證、（二十二日七時香港發）

◎俄人加倫、率何應欽部黨軍擔任攻河源、楊坤如李易標在河博線嚴密佈防、加倫因恐淡水粵軍抄擊、停止前進、蔣介石因河源未得、令中右路緩進、（二十二日七時香港發）

◎謝文炳劉志達二十日反攻平山、熊略林烈出河源、攻龍門、勝負未悉、（二十二日七時香港發）

◎沙口置水雷、蔣部何華旅率輪進攻、觸雷斃三百餘、被繳械萬人、令福軍救援、（二十二日七時香港發）

◎蔣介石軍需處棺木一千二百餘具、運往東江、（二十二日七時香港發）

◎南路陳軍鄧本殷部出兵、以徐漢臣部出三羅、已抵羅鏡墟、以陳德春任中路指揮、由陽春出新興攻肇慶、以蘇廷有部由陽江出四邑、（二十二日七時香港發）

◎袁帶率部二十一日進攻香山城、（二十二日七時香港發）

◎李易標十九日抵潮州、即晚乘專車抵汕、謁劉志陸、聞劉李均脫離林虎、歸陳炯明、因林欲先回桂、粵籍將領反對、故林部多願歸陳、（二十二日七時香港發）

◎魏邦平任吳三塚爲粵軍一路司令、吳在九江發討蔣介石電、（二十二日七時香港發）

◎由汕頭至平遠贛州九江漢口之陸電已修復、二十一日能通電、（二十二日七時香港發）

◎陳炯明在汕頭設航空局、任陳應權爲局長、現有飛機兩架、（二十二日七時香港發）

◎永建僑二十一日抵澳門、（二十二日七時香港發）

◎國民政府下令、攻惠州將領、應從優議獎、劉堯臣恤金五千、又下令、抽全省各屬已辦警察之城市一月租捐、（二十二日七時香港發）

國內電報

香港

◎伍朝樞二十日邀各機關法國代表、謂九善堂產、值二千萬以上、由官廳封存保管、

◎十九日沙面領事團會議、（一）治安、（二）未復工前西機關緩開、（三）限制提取存款、

◎廣州魚販反對魚販捐罷市、（以上二十二日七時發）

廈門

◎孔昭同已調駐同安第一混成梯團赴省城、又調駐洪瀨部隊入駐泉城、準備遣赴福州、

◎陳國輝係於十八日午四時佔永春城、吳威退湖洋、

◎蔣軍團長閩人劉堯臣攻惠州時陣亡、（以上二十二日九時發）

福州

◎省軍李寶珩部十八日會同劉登墉等反攻尤溪縣城、盧部大敗、二十日復棄城逃走、省軍追擊五十里、斬獲無算、尤溪城及玉田口、又經省軍克復、

◎周蔭人因據探報、高義由滬潛回廈、照會鼓浪嶼工部局拘捕引渡、

◎盧部潰兵黃金彩、復由壽寧竄擾寧德、周蔭人電令十一旅派兵堵截、（以上二十二日二時發）

哈爾濱

◎華僑赴海參崴護照、俄領忽不簽證、致華商不能行、交涉署抗議、

◎奉中俄會議公署、通知啓用關防、

◎濱站電、俄在沿邊各地私測輿圖、當局飭令軍警查禁、

◎二十日興安嶺雪深尺許、

◎東鐵增大豆出口運費、糧商二十日開會、一致反對、（以上廿一日上午十二時發）

九江

◎民會覆選所投選票、暫緩開匭、（二十二日二時發）

國外電報

華盛頓

◎菲列濱島華商兩家、在美京控該島新頒簿記法律不合於法、大理院已准查核、（二十二日發）

東京

◎日軍大操已畢、吳光新忽促返國、（二十二日發）

◎希臘與布國邊界交涉

二十一日倫敦電、路透社布京蘇菲亞訪電稱、土國與布國所立之友交與公斷條約、業已簽字、同時雅典訪電則傳希臘與布國邊界起釁之消息、謂布兵攻擊希臘邊界哨地、擊死希軍官與兵士各一人、布兵旋升白旗、說明爭釁出於誤會、布兵雖有此道歉與說明之表示、希政府則決定嚴重交涉、已發令希軍估佔布國數地點、以偵布軍之實力云、

二十一日倫敦電、據雅典來電、希政府已決計偵軍隊入布境、估佔彼得里治鎮、以期强迫布國承認其（一）從犯希境應予滿意（二）負責布員應予懲辦（三）被害家屬應賠予償之要求、如布國不立即承認、則希臘或將以哀的美敦書送達布國、布政府現提議組織希布混合委員會、就地調查此事、

二十一日蘇菲亞電、布京半官場文告、謂邊界希兵一人先向布哨兵一人轟擊、布兵還擊、斃之、致雙方互相放火、

二十一日雅典電、希政府已因邊界衝突事、發哀的美敦書致布國、要求（一）賠償法佛郎二百萬、（二）道歉、（三）懲治負責諸人、限四十八小時答覆、希相稱、將請希兵不入布境、僅沿邊界駐紮、以候軍事委員行計畫、由協約國軍司令決定之、

◎摩洛哥役法兵戰死數之報告

二十二日巴黎電、據法總理班樂衛對衆院財政委員而發之報告、摩洛哥之役、至七月底止、法兵死一二八五人、內有法人軍官八、法人兵士三三百、傷五三〇六人、內有法人軍官一六〇、法人兵士一三五〇、在自八月一日起至十月十五日止之最活動時期中、法兵死八九一人、內有法人軍官三一、法人兵士二九三、傷二九九一人、至於今年敘利亞戰爭中法兵共死六二九人、摩洛哥戰費、爲九五〇〇〇〇〇〇〇佛郎、

◎英共產黨被拘

二十一日倫敦電、今日午後又有共產黨領袖二人在倫敦被拘、

二十二日倫敦電、警察現又拘捕共產黨員二人、閱係共產黨之幹事、

◎澳洲海員工潮未止

二十二日墨爾邦電、澳洲各港英船四十二艘、因工潮未止、現皆擱置不能駛行、海外海員罷工委員會指泊在自里斯本之英船爲黑船、

全國風行

人中寶是十餘年前的出品、故其牌子最老、人中寶是補血生精最有功效的聖藥、故早經全國同胞公認爲國內外同胞惟一之補品、現在時屆秋冬、人人各須進補、故近來人中寶之需要、間不容髮、足證全國風行矣、

人中寶 大瓶洋二元 小瓶洋一元二角

上海四馬路中 太和大藥房總發行 國內外分號及各大藥房均有出售

全昌新屋落成

本號向設上海四馬路... [illegible]

新安 汪懷節 皇極神數推命

寓四馬路近鶴鳴里鼎吉旅館十號官房

◎別開生面之命相參合

[illegible]

眼科專家應聘

[illegible]

浦東 徐里橋 唯一眼科

[illegible]

打間女式披肩

新大呢絨公司

萬病一針 瘋科 施松濤 通告

[illegible]

包男女醫 花柳病

[illegible]

漢口

◎黃永熙辭財廳長未准、齋耀南派員退還辭呈、

◎江漢關監督葉蘭彬請假一星期、業携眷出署、準備去職、（以上二十一日上午十二時發）

◎岳維峻派參議趙敬安來漢歡迎吳佩孚

◎政務廳長楊惠康丁艱、准給假一月、以饒鳳璜暫代、

◎孫武梅寶璣石星川等二十日假首義公園宴章太炎、章演說、望同黨勿分門戶、努力革命工作、（以上二十一日五時發）

贈品簡章

[illegible]

其餘各種貨品物料一律折成實碼五折九折不等非常便宜

老牌電泡三只 手電筒一只 祇售大洋一元

北石路京路東 榮耀公司 大減價 大贈品

夏歷本月初四日起念五日止認眞減價、實在便宜、減價之外、凡購貨滿一元者、得抽贈品券一張、券有贈品、人人可得、贈品均係各大公司馳名應用國貨、花式繁多、得彩之外、又隨發票送優待券、期後有效、有十大特殊利益可享

上海復麟產科醫院

[illegible]

按摩家來滬

[illegible]

蘇州卷部科傷 殷震賢 分寓上海 遷移啓事

[illegible]

緊要新聞

●英國特約通信（五）

▲紀英商倫敦關稅代表團之盛會

英國人士經營中國商務者、在倫敦設有一會、日英商中華社會、凡中英二國之事務、有涉於英人利益者、大都由此會轉向英政府接洽、此會在中國亦有分會、凡在中國經商乃至從政之人、無有不入該會爲會員者、其意見態度、即全體英國僑民之意見態度、其勢力當足以左右英政府之對華政策、英國人士大都不知中國情形之真相、所賴以閱知中國消息者、有時即出於此會之宣傳、此會每年必開大會一次、報告一年內中國內政外交之情形、而平時則專與中國方面互通消息、擬成具體方法、以報告於英政府、務外務部採用、如前年臨城之案、今年五卅之案、此會從僑民之請、皆向英政府有主張也、

英政府自接受中國之請、委派代表、赴北京參與關稅會議、外相張伯倫、與日美兩國政府磋商以後、即令乞假在英之駐滬公使麥克萊返任、兼任關稅會議總代表、隨與俱行者、爲顧問等四人、代表團將將成行、大會於維多利亞大旅館、是日蒞會者、代表團以外、如外相張伯倫、中國總稅務司安格聯、安利行主人亞諾爾、匯豐銀行總代表抑爾士安迪司、英美烟公司總董烏文、前駐滬務稅務所英國主任耿布、香港何啓生、太古洋行主人斯槐爾、天津英文泰晤士報主人吳德海等、皆與焉、全場不下百餘人、以銀行界航業界紗織界之人物爲多、皆經營中國商務注重中國時局者、午餐既畢、主席者李市、起而演說、先言會長朱爾典爲該會努力半生、死於其事、甚致悼念之意、蓋朱爾典之死、乃一日在是會議事時、急病逝世也、次向關會代表團遜敍之辭、謂外務大臣張伯倫、今日亦到此會、足見政府關心中國之事、今日英國在華商務、固已甚大、然其將來、則更屬不可限量、兩兩相比、英國今日在華商務、僅如鷄爪之隙及地面而已、代表團此去、望其爲兩國交通、更闢一新局面云云、

主席陳辭既畢、外相張伯倫起而演說、並爲代表團欲奮、其演說乃就中國時局立論、謂中英國交、此時已到嚴重地位、中國人士、受西方思想之影響、勢不能無所衝動、而他人復乘機欲圖利用、以挑動中國對於英國之惡感、局勢所以最嚴重者、其故在此、又云中國與各國通商、英國實開其先、當時訂立條約、在今日目爲不平等者、其初亦不得已而爲之、今日時勢變遷、已非昔比、中國若能保護外人之生命財產、其立法司法公平無頗、則英國願放棄其所享之特別利益、又云、華盛頓條約之規定、字字實行、英國所望於中國者兩事、一則英國以善意待中國、亦望中國以善意待英國、二則望中國先自和平不亂、中國能給與英國機濟保護力、則英國願放棄幾許特別利益、觀張伯倫以上所言、英國對華態度、可見一斑、

麥克萊公使於張伯倫演說既畢後、起而致辭、謂在中國任職年餘、覺得辦事之際、常有兩個中國、須與對付、一爲新中國、即通商口岸之中國、今日要求改訂條約者屬此、一爲舊中國、其人尚與英國十六世紀之人無異、中外交涉不易辦理者、中國有新舊之分、未始非其一因、末謂此去爲關稅會議之代表、此會之範圍、自有限制、中國當不以此會爲救治中國萬病之良藥、被望此會能爲中國友誼作更進一步之表示、而中國欲實施其所想望、此會可作爲嚆矢云云、通信員附聆張伯倫麥克萊之言、嘗知自主之議、非英國所能即從矣、

●汪榮寶對關稅自主之宣言

▲於日並無不利　▲應先列國承認

我國駐日公使汪榮寶、對於關稅自主權之我國主張、實於本月十一日既東京日日及大阪每日兩新聞發表、告日本國民書、茲譯其全文如左、近値中國關稅特別會議開幕之際、日本各方面之議論甚盛、大體認收回自主權爲至當、而與以絕大之同情與援助、此中國人所甚感謝者、惟尚有一部分人、尤於實業家諸君中、因其貿易上所影響者甚大、不無稍抱懷疑之意見、余對於此、擬以中國人之地位、稍事解釋其誤解焉、原來華中國至於如今日政治之不安、秩序之紊亂者、非先因國民經濟生活之困窮而然、而致其國民經濟生活之困窮之原因、實由八十年來依不平等條約而來之列國經濟的壓迫之所賜、自南京條約以來、列國附於中國之關稅之協定、所謂協定關稅、中國國民於經濟生活之壓迫、使有向上之生氣、合收回關稅自主權外無他途、否則無論如何、不能改革內政、亦無謀國力充實之途、是以收回自主權、實爲國民對於多年所受壓迫之醒覺之聲、所以其根帶亦甚深、蓋國民生活之基礎、應在經濟生活之上故也、然則此自主權之收回、於日本爲不利乎、是則不然、第一、今之稅率、側重於從前、日本製之廉價品、與歐美製之高級品、同一課稅、日本所蒙無形之不利、決不在少、自主權收回之日、當即祛除之、第二、裁撤釐金之結果、銷路上之障礙已除、銷路自當更廣、同時中國內地之原料品、運出更爲容易、日本亦煮得豐富而且廉價之原料、第三、中國國內產業發達之結果、購買力增加、日本製品之銷售、亦必更爲增加、第四、中國工業發達之結果、化學材料機械及其他工業資料、仰給於日本者益增、日本由此得以開拓貿易之新局面、其他利益方面、舉不勝算也、顧日本實業家諸君所最憂慮之現在銷路之影響、此亦不足顧慮、雖然因關稅之增加、其負担似稍重、顧此直即轉嫁於消費者、並不須生產者負擔、諸貿雖云將減、然而釐金裁撤之結果、消費者或覺較前可得廉價之品、亦未可知、今日之釐金、徒爲苛雜、銷路之縮減、實不成問題也、又自據中國工業物與之結果、日本製品之將被驅逐者、此亦不至如此之急、況前已言之、中國工業愈振興、則高級工業資料品之新銷路、亦得開拓推倒、如爲成立火柴業起見、由日本運往之原料及軸木、因肥皂工業、美國等則由日本購買原料不乏推倒者也、至於貿易將起急變之慮、中國政府既有一定年限、不課高稅之宣言、其不至採急行措稅、使外國品之輸入較減、稅源短少之劣策明矣、綜觀上述、中國之關稅自主、確於日本有利、決無不利之點、若日本特出以稅率先與以承認之舉、則其與中國民心之好感重大、排日份子當不煩官憲之手、而自然消滅、由同文的關係地理的關係、將來外來貨物之大半、均將給於日本、必然之勢也、苟不察此大勢、不顧中國國民眞底之呼聲、而拘泥於目前之小利、與中國國民心理以惡印象者、是誠不可挽的之損失、實爲日本不取耳、

●湘軍宣布攻討賀龍

▲收回澧州津市　▲賀龍退往石蕊

十四日長沙函云、並聞爲於十二日午時行抵常德、擬任討賀前敵總指揮、第一師長賀耀祖爲中路指揮、率部由桃源孫家河一帶前進、第二師長劉鋤爲右翼指揮、率部由安鄉一帶前進、湘西邊防軍統領陳渠珍爲左翼指揮、以一部布防永定永順、以一部由龍山保靖向桑植前進、是日即發出聯銜發討賀龍之通電、十三日正午開始總攻擊、截至發稿時止、戰電尚未遞到、僅據前方探電、賀部以兵力單弱、已將輜重運往石門、如石門不可守、即竄走大庸、大庸萬山如鋸、堅守尙易爲力、故澧州常無激戰、日內可望攻下、討賀之經過情形、迭誌前函、近聞尚不止此、賀派人入京、與勛發表常澧鎮守使、即可通電擁戴、使湘政府無可如何、一面與某方接洽、購得子彈十萬發、務稱某方有事中原、渠必効命前驅、譚延闓所統湘軍、這成勁旅、士卒傷亡過半、譚氏不能在湘招募新兵、缺額甚多、

公電

▲北京來電

各報館均鑒、天災流行、飢饉洊至、湘蜀滇黔豫皖陝黔等省區、水旱爲患、千里道殣相望、至有食人之慘、當爲諸公所知、現在力竭難紓、勢恐不及、乃老兄報載、兩江蘇又將開釁、萬一兵連禍結、非僅當地居民、受其害者、即此十一區千百萬嗷嗷待哺之災民、亦必因無人賑濟、同歸於盡、是此次戰端、直接殺戰地之民、并間接以殺災區之民、論以人道主義、固所不容、律以佛教果報、亦豈能免、[illegible]

●各國近事

二十一日華沙電、波蘭國家經濟銀行總理已返華沙、近在與京與美資本團代表磋商一萬萬元借款、以烈酒專賣權與鑛稅收入爲抵、初步談判頗爲順利、

二十一日華盛頓電、美驅逐艦兩艘已奉命由直布拉陀開赴亞歷山大里亞、俾可在敘利亞口岸採行必要行動、以保護美人生命財產、而免敘利亞叛黨部落之攻擊、美艦之出發、係具得特美領事所請、國務院人員事美艦可不致有大由亞歷山里亞開往敘利亞口岸之必要、

二十二日墨京電、參議院今日一讀通過總統提出之議案、主張實行憲法第二十七條、限外人之有陸地水上產業而不入墨籍者、於三年內售脫其產業、此議案使油公司及礦公司最受影響、現有最後通過之希望、（以上路透社）

萬病通治 紫光電療器

生殖器病自療器

唐拾義父子大藥房添設新廠佈告

[illegible]

姚佐頓新法 白濁專家 洗射白濁

[illegible]

治白濁花柳或皮膚病者鑒

[illegible]

天醫 祝由科 將立除

[illegible]

張寶銘專治筋骨痛

[illegible]

……賀龍通電、謂可在澧州秘密招募、[illegible]諸徒手一團、使表由常桃過省、轉運湘南、地方黨未察覺、行抵器蹤、始爲防軍所覺、全部捕獲、加以鞫訊、一一吐實、而賀益復所逃罪矣、賀之出此、並非忠於一方、其意以爲某人應有圓滑手腕、庶幾頭頭是道、不至陷於絕路耳、不意即以此爲各方所惡、省軍將領宣布賀之罪狀、電文喜用僻字、舛錯極多、各報即任意加以塗改、勉成全豹、原文大意謂桑植賀龍、起自無賴、殺人越貨、以長爪牙、初崇綠林仇爲莠卒、旣爲百夫長、乃殺劍仇從林徵軒、後叛熊軒從張學濟、復叛學濟從周西成、復叛西成從石青陽、復叛青陽從陳渠珍、復叛渠珍從熊克武、客歲叛克武以從我師、數年之間、八易其主、其狐疑反噬之性、將無日不叛矣、省座哀其窮而納之、亦寬給刀有一劍之用、且不欲令御西父老久罹鋒鏑也、孰知野性不馴、橫斂民財、僞作減省、往掠男女、空巷夜哭、羅致盜匪、名器壞濫、況復四布謠言、逼迫卷苴、離間我師、多遣使命、[illegible]

需此，計賀駐滄州數月，即少蓄財產者，無不避徙境外，儲者待死而已，微有氣息，莫不赴愬於政府，婦女時有姿色，無不伏匿巖谷間，長守廬舍者，則村墟下燒而已，今年苦旱，小有收穫，莫不掠之以充軍實，九邊之人，豈不得居，夕不得枕，就令省垣布如天之恩，開三面之網，賀有非常之助，豈能發其滔天之惡，開盒等奉命西征，孫傲敘羅，豈敢以多殺爲心，獲人斯得，足矣，幸靈不遠，面服明教等語，電中所謂離間我師，多遣使命二語，其詳情已如前函所敘矣，此次對賀，本以一二師爲主幹，三師爲輔，加入一陳渠珍，則有二種用意，其一，賀爲陳之舊部，其後脫爲寇仇，互相攻伐，至本年賀投湘省，始與陳氏表面釋嫌，而猜不相能，已非一朝一夕之故，以陳當之，含有復仇作用，其二，賀部失利，必西竄川黔，陳之防地，在川黔邊境，可以阻其去路，且陳昔有十縣防地，其後被賀占去數縣，如陳軍此次得手，必可收回失地，所可慮者，湘西之役，陳獨當其衝，犧牲甚巨，喘息未定，旋奉命進剿逆匪，孤軍深入，亦復疲於奔命，賀受三面包圍，必擇一弱者而衝之，圍缺之門，陳是否足以支持，則係疑問耳，至支配防地問題，但亦在考慮之中，滄州臨南大庸石門慈利數縣，出產豐富，稅收可供給一師之軍餉，湘軍第一二兩師，同處富饒，就食一隅，事實上殊感困難，第一師除常德外，尚有芷江長縣之駐軍，遠在西陲，指揮極不靈便，且該地爲第三師區域，尤難兼處，故前已次第撤回常桃，而常桃之負擔日重，如收回滄州，第二師必首先接防，讓出常桃，以資調劑，此時雖未議及，而一般人之揣度，固指爲早已確定者也，其永綏大庸桑植數地，昔日賀於陳集珍，當然物歸舊主，自無疑問矣，

又湘西云，有自津市來省者，詢及津澧近況，用誌於下，省軍委討賀龍消息，賀已早有所聞，以勢力不敵，準備棄津澧不守，退駐石門大庸方面，再作計較，中秋節前，向津市商會借洋三萬圓，節後又借洋二萬元，雙十節晚間，急電津商會，復借洋十萬元，限即刻妥到，該會當晚籌措，僅得九萬元，次晨即解往滄州，十一號津澧軍隊均發動行裝，每人攜米三升，草鞋六雙，餉彈四五擔，十二號午後即開拔盡淨，臨走時尚無他項騷擾，僅機械隊伍版長被兵士殺害，失開餉擊斃，夜殺數刀，其爲何故，不得而知，津市電局電機被行搗毀，賀軍走後，省軍尚未開到，津市商會於十三號派會董數人乘商輪赴安鄉歡迎第二師軍隊接防矣，

澧縣縣長亦來電報告賀軍退走情形，用誌原電於下，急長沙省長趙，內務司長吳鈞鑒，賀軍已於昨日移防，城內秩序現由職率同各法團維持，安靖如常，謹此奉聞，澧理　縣縣長熊兆賢叩尤印，

賀龍自被省軍進攻，現已退竄大庸方面，未走之前，曾下密令，凡經省方保薦之人員，一律拿辦，故與省方有關係者，均紛紛逃走，并聞有被捕者，至賀龍在津市曾發洋十萬元在澧州發行當澧鎮務票洋二百萬元，追繳甚緊，商民不堪云，

●泉永軍事要聞

▲安溪永春戰雲密佈

▲劉俊驅逐四大金剛

陳國輝前月敗退南安英都，遣代表洪文德向泉州孔昭同哭師，卒於本月六日重入安溪城，此事業已有函報告，茲查孔氏助陳子彈四十五箱，現款二千元，(一說子彈二十箱，大砲一尊，機關鎗一挺，)又派溪尾駐軍兩連，爲陳之生力軍，孔氏所以出此，非真欲贊助陳國輝，實以楊漢烈楊學良陳鄂林桂清及高義獎部，苟久據安溪，勢力漸張，必爲己敵，故決利用陳部與楊高等部自相攻伐，使之同歸於盡，又因陳鄂至南安三鄉派餉，駐詩山孔部王團勸阻不聽，孔氏不勝其憤，遂決然派兵助陳反攻，在陳國輝方面得有泉孔援助，士氣復振，而對方則勢力大失，前月楊學良陳鄂之得奪取安溪城，實由楊漢烈由鼓浪嶼回安，將蓄積子彈二三十担發出，以與陳國輝決戰，今則子彈已告罄，無人接濟，與國輝戰，勝負已無待蓍龜，國輝前次攻入陳鄂老巢東溪鄉，將該鄉存穀二百餘石挑入安溪城，嗣敗退英都，鄂部入城，欲悉數運回東溪，楊學良以在城派餉，極感困難，勸鄂將穀提充軍隊伙食，鄂固執不肯，學良憤極，自行撤退長坑，鄂在城勢孤，遂爲國輝所乘，六日晨八時，國輝重入安溪城，並分兩路追擊，一路進至東溪，一路直追三洋，鄂退往永春達埔與吳威聯合，國輝又於八日進追永春，並約南安九都民軍陳玉與攻永春之東關太平，以收夾擊之效，吳威尤賜福因與陳國華部林清龍係飛龍爭德化，屢戰不克，已決計不再攻德，但全力保守永春，聞國輝來攻，乃與陳鄂分任防禦，楊學良亦欲乘國輝攻永，起而襲取安溪城，國輝乃以鞏固安溪地盤爲急務，不遑攻永，此後如何火併，尚未可知云，

第二十九混成旅長孔昭同，任爲興泉永鎮守使，周蔭人倚爲閩南重鎮，而孔氏好說大言而無才略，到泉年餘，受恐小包圍，弗克振拔，以致害政病民，怨聲載道，而其左右之號稱四大金剛者，尤爲專橫一時，其人爲誰，即參謀長龔與泉永公路總局長楊廷英，副官長張昆，稅厘總局長兼軍需局副局長賈丙南，泉州市政局長韓號士皇帝之施龍珊是也，第二十四旅長劉俊，年少有爲，而賈孔氏任用羣小，恐誤大事，孔氏允彼全權解決，劉始由詩山帶兵一營來泉，從事驅逐四大金剛，先告張昆勿預外事，張懿伏不敢出，忽踟躕，將不妙，稱病以避，劉氏捕之，罰千金爲地方公益費，賈氏經孔氏勸令赴浙不聽，劉即下手令派弁取賈首級，賈氏大驚，是夜上輪赴省，楊廷英以有周蔭人爲靠山，較難下手，但亦大有戒心，不敢肆行無忌，目下鎮守使署已不如前此之齷齪，泉民咸當減少幾分苦痛也，(十月十二日廈門發)

●廣西行政之新變更

廣西內部，戰爭漸泯，已無鉅大之役，故對於內治亦有變革，如前則武人就地截餉，現已由財政廳直接改爲收支處，武人就地委派縣知事，現亦須佈縣知事條例，茲先錄其各收支處轄地如下，(甲)財政廳收支處　邕寧武鳴橫縣永淳賓陽都安上思扶南綏淥隆安果德隆山上林那馬遷江向都同正思林龍茗左縣鎮結恩隆南寧統稅局三江口統稅局永淳統稅局橫縣統稅局恩隆統稅局、(此處不設處長由財政廳第二科辦理)(乙)駐色收支處　百色凌雲西隆西林天保恩陽奉議東蘭鳳山百色統稅局汪甸統稅局百色稅廠恩陽八角稅廠、(丙)駐龍收支處　龍州崇善寧明明江憑祥靖西鎮邊養利思樂龍州統稅局、(丁)駐慶收支處　宜山宜北天河南丹思恩河池慶遠統稅局慶遠稅廠(戊)駐潯收支處　桂平貴縣武宣平南藤縣容縣岑溪潯州常關潯州統稅局洪水統稅局潯桂統稅局白馬統稅局潯江偷捐局羅新統稅局、(己)駐鬱收支處　鬱林博白北流陸川興業鬱博統稅局北流統稅局博白稅廠北流稅廠陸川稅廠、(庚)駐桂收支處　桂林永福荔浦修仁恭城鍾山昭平象山平桂統稅局全縣統稅局桂林統稅局桂林西南關統稅局全縣統稅局桂林統稅廠、(辛)駐平收支處　平樂富川荔浦修仁恭城鍾山昭平象山平桂統稅局平樂稅廠富川稅廠昭平稅廠、(壬)駐柳收支處　馬平雒容柳城三江來賓融縣象縣中渡羅城柳州統稅局長安統稅局古宜統稅局三江稅廠、(癸)駐梧收支處　蒼梧信都懷集賀縣梧州上關統稅局梧州中關統稅局梧州下關統稅局梧州特種稅局懷集統稅局賀縣統稅局懷集稅廠信都稅廠賀縣稅廠、

任用縣知事暫行條例如下、第一條、本省任用縣知事，依本條例之規定行之、第二條、各縣知事、以合於左列各款資格之一者任用之、一、經高等文官考試或縣知事試驗及格者、二、經保准免試縣知事或薦任文職任用者、三、在本國或外國大學及高等專門學校、修習法律政治經濟之學，三年以上、得有畢業文憑、曾辦行政或司法事務一年以上者、四、曾任薦任文職滿三年以上，確有成績者、五、有薦任文官相當資格、曾辦行政或司法事務三年以上、確有成績者、第三條、雖有前條各款資格，而有左列情事之一者、不得任用、一、曾受褫職停職處分，尚未開復者、二、曾受懲戒公權或停止公權處分，尚未復權者、三、虧欠公款，尚未繳清者、四、受破產之宣告者、五、年事衰弱、不堪任事、或有神經病者、六、嗜好太深者、第四條、本條例如有未盡事宜，得隨時修改之、第五條、本條例自公佈日施行、

任用縣知事審查資格暨荐任程序暫行簡章、第一條、凡合於廣西任用縣知事暫行條例規定資格者、由其本人先將姓名籍貫出身詳細履歷，呈送民政長，提交政務會議審查，但未到省人員，得呈由所在地縣公署轉呈之、第二條、經政務會議審查合格人員，由民政長公佈，一面發交內務廳註冊存記，以備任用、第三條、呈請審查人員，須連同證明文件，一併呈送，證明文件，如有遺失，得聲明理由，取具切實證明書，以備審查、第四條、審查方法，分左列二種，一、文書審查，以書面行之、二、詢問審查，於文書審查認爲有疑義時，得傳知本人面詢、第五條、審查合格人員，遇有缺出，由內務廳列單呈請民政長遴擇，提交政務會議表決任用、第六條、審查縣知事資格，不設時間之限制，由民政長隨時提交政務會議行之、第七條、本簡章如有未盡事宜，得隨時修改之、第八條、本簡章自公佈日施行、夫果能照此做去，未始非廣西之福，然就實事論之，則大容縣之主義太濃，財政廳既爲容縣人，指揮官總隊司令亦多容縣人，其餘優差，亦多容縣人，此人之所以未敢相信也、

●南滿路破獲匪刧案詳情

自臨城劫車案發生後，全國各處路線，均有戒心，東省向爲胡匪出產之區，故中東南滿兩路，防範尤嚴，詎於本月一日，南滿鐵道忽有破獲胡匪劫車案發生，當時爲鎮定人心免除旅客誤會起見，秘未宣佈，茲據鐵路方面傳出消息云，當一號下午六時餘，由長春開赴奉天列車，行經陶家屯站，三等車內，共來旅客三數人，時該車護車武裝警兵，對之即甚注意，顧旅客上下本係常事，何以獨對於此一行旅客遽加注意，是亦有故，緣是日離陶家屯前行約二三小站，有名范家屯者，係奉長間之一大車站，地頗富庶，商業甚盛，該處有商號董益湧，專營麵粉事業，資本尚稱雄厚，忽於一號傍晚，突來顧客三名，一穿嗶嘰夾袍，一穿藍色大褂，其一人略後，及門而止，前行二人，入內聲言定貨，並詢舖尚係北方舊式，櫃台在石庫門內，向例另有店夥站立門外，以便應接來客，時因近晚，門前之夥，業已入室休息，故該二人得逕行入內，時該店正帳擬，方在高櫃店中環桌結算本日進項，聞櫃外有聲，即起而注視，究以更事較多，已看出來人決非善類，遂佯云現時已晚，不作交易，貴客如有需要，請俟明晨接洽云云，同時各夥亦以拿櫃言外有因，罪出阻止，詎該匪直闖進店，突出手鎗，喝令止聲，一面四處翻搜，時有一夥潛至電話處搖鈴求救，被匪所睹，即怒目奔笑曰，電話線早經割斷，毋勞汝費力爲也，遂止爾手，否則命彈將汝腦穀，夥聞遂出大門，見最後之匪，已把門持鎗，知不可犯，至此已束手無法，聽其委刮所有，俄頃而去，計被刧金票一千四百元，現大洋五百元，奉票七八百元，迨匪逸後，即借用鄰近電話，報告日本警署，緣該處係南滿鐵道附屬用地，警權悉操日人之手，故駐有日警，值是日適值該處日市民會選舉之期，署中長警，均往會場監護，無人留守，及報知會，始由日署長趕到，當即派警追踪偵緝，僅於途中獲匪一名，搜出手鎗一桿，其餘二匪已鴻飛冥冥矣，於是一面鑒非常線，從事偵查，一面通知各車站沿路堵截，故此次該列車由長發車時，因接有此項警報，所以對於沿路上下旅客，均加查察，自

見該旅客等上車後，就中一人赴車中小便，方在擠衣間，適該警兵在側，忽見其褲間露出一手鎗柄，於是益覺可疑，遂留心偵察，見其行跡詭秘，似有不軌舉動，乃通知另一警兵，暗中監視，以防不測，而該匪亦甚靈敏，見警兵等來往梭巡，似有所覺，綢繆移坐至車門口，是否爲把守車門，抑係預備脫逃，則無從意測，而該警兵因見其向外移動，恐被逃逸，即在其對坐門旁所設之登乘坐席上斜坐，橫伸一足，將車門擋住，方擬出鎗鎮門，而該匪倏然起立，由鎗相向，該警遽出左手，將該匪握鎗之手扭住，右手即出自備手鎗直對匪胸，然匪亦不弱，見手已被執，即一伏身，佯作用齒力咬警兵之手，以冀放手，其實已騰出左手，遽由腿間拔出利刃，猛向警兵胸前直刺，其時間不容髮，日警不得不開鎗發射，於是砰然一聲，該匪遂倒臥血泊中矣，當即回顧其同伴警兵，亦正與另一匪人互相對毆，即前往相助，該匪知勢已不敵，即出鎗亂放，時已午夜，同車旅客均從夢中驚醒，亂竄匿伏，該警兵等遂雙鎗並發，匪亦中彈倒地，時全車警兵業已蝟集，於是一面維持車內秩序，一面由匪屍身畔搜出現洋五百元，金票一千元，奉票約數百元，並手鎗兩枝，當經車站警察，將匪屍搬下，並拍電該站告警，殆車抵公主嶺站時，站上已軍警密佈，當將該車旅客，逐一檢查，於三等旅客內，又查出身帶手鎗者一名，惟據供稱，係收帳店夥，手鎗係防身之用，是否確實，現正研訊中，此案發生後，有謂該匪等確爲圖謀刦車而來，因事機不密，致被破獲，又有謂係與范家屯案有連帶關係，說者不一，但是車所乘旅客，已飽受驚恐，以致近日行旅咸有戒心云、

勿驚！

世界五大怪物來！

返老還童生殖靈

鴉片新敵威利糖

德國博士眼藥

白濁斷根海底山

高麗老山別直參

美商三德洋行總理

上海四川路九六號　電話中央七〇三一號

各大藥房南貨參行均有出售

河東子　精預知術指　生死關

●臨時執政之命令（二十一日）

十月十九日臨時執政令，方本仁鄧本殷吳炳湘均加陸軍上將銜，此令、任命韻人爲署江西第一師參謀長，鄧啟勳爲第二師參謀長，彭顯爲第三師參謀長，此令、

十月二十日臨時執政令，特派王寵惠爲關稅會議委員會全權代表，此令，特派曾宗鑒爲關稅特別會議委員，此令，任命劉驤爲京兆尹，此令、

●川戰尾聲

▲敘瀘防地已解決

敘府方面，自李樹勛被刺後，三軍內部已呈分裂之象，楊森欲乘機入敘，收拾殘部，遂遣劉湘派遣呂超潘文華等程前往，劉文輝因保持防地，亦派隊同去，楊森見聯軍以重力壓迫，乃令其嫡系部隊於二十七日完全離敘，呂超潘文華劉文輝各部，業經先後入城，原隸楊森之郭汝棟白駒吳行光各部，業經袁劉指定移駐永川大足一帶，王正鈞有調駐自流井消息，敘府早已劃歸劉文輝，叙南六縣即爲劉部呂超，楊森在川已無立足之地矣，至瀘州方面，省黔南軍步師已完全撤銷，城內原駐何金鑒部文彬楊春芳三部，城外小市駐黔軍稅張洲及邊防軍李章輸部，現在何金鑒已由劉湘令其開駐叙江，鄧文彬袁醴龍湘入省，何鑒南部則拔後，即由賴部李旅(即李家鈺)移駐瀘城，與楊春芳暫行合駐，瀘州早經劃歸賴心輝，但此時楊春芳部駐向外駐附近各縣，故師部不能不暫駐瀘州也、

▲江防軍試辦軍艦

郭觀侯所部之江防軍，即從前之水上警察，其實力在一師以上，該軍總司令黃隱現正擬試辦兵艦五艘，已呈報督署備案，其理由以重慶自開埠以來，外國兵輪麕集於此，條約僅駐外河行使，乃及內水，本省無兵艦，任其縱橫，不獨相形之下，未免減色，而國權喪失，實可引爲深慨，況川河流域，綿亘千餘里，派別支分，河流湍急，不有兵艦，且不能肅清江面，追論其他，擬驗貨所關，不敢曠日廢事，擬於陸戰隊外，先行試辦小兵艦五艘，每艘配備水軍一連，機關鎗二挺，所需軍費，無待另籌，即以現設之江防經收處所收之款撥付購，一年之內，期其必成，已奉督署批准，又因附渝各縣江面盜匪甚熾，先派定川軍艦二艘步兵二連，附機關鎗一挺，梭巡重慶合川長壽江津一帶，往來巡弋，以期肅清江面，保護商旅，其航路河道，俟兵艦購到，陸續規定，次第施行云，(十月二日)

●江浙戰事中之九江軍訊

自蘇浙再開戰禍之消息傳播後，九江軍事，本無何項舉動，而贛北鎮守使鄧如琢，對於蘇省軍事行動，亦極端嚴守秘密，故接見本省新聞記者，每諱言以關係，相致嘛，乃自本月十三日浙孫代表楊文涵由省遄返潯後，贛南鎮守使楊知軒，與江西陸軍第二師長蔣戒嚴總司令蔣鎮臣，又於本月十四日聯袂來潯，與鄧鎮守使接洽軍事消息，當時本埠官廳，準備歡迎楊蔣，而楊蔣竟未果來，迨十六日晚間十二鐘，鄧鎮使忽奉省城急電見召，當晚一鐘，即令南潯鐵路備車晉省，鄧氏日前晚間匆促就道，據就署傳說，咸稱有兩種原因，㈠以本埠各界，擬於舊歷九月初五日，與鄧做三十八歲壽辰，故鄧先期晉省避壽，且該中央第一師軍餉，積壓兩月未發，順便向財政廳索取欠餉，而據一般消息，則稱此次蘇浙重起戰爭，浙孫代表已與方本仁接洽妥協，如戰端開發，贛即出兵援助，鄧鎮守使奉電晉省，即係商議出兵援浙問題，所有鄧所索餉，均係假託之詞，今日(十九)據南潯路員報告，駐紮德安沙河建昌各站之鄧部軍隊，今昨兩日(十七十八)均奉令調集九江，準備開出湖口彭澤，向與皖南毗連各處增防，而久駐饒州之贛軍第三師賴紹閣部，近日亦開向贛東河口玉山等處，以便出發浙江，合蒸孫傳芳軍，從事助戰云云，言之鑿鑿，未知是否可靠、

●平湖現狀譚

第一師第一旅旅長兼第二區戒嚴司令石鐸，所部軍隊步兵二連，於二十一日上午五時抵平，其一連駐紮本城北倉弄便民倉內，一連開往乍浦駐防，戒嚴司令部擬設倉內、

內河水警第二區區長方旭初，率同巡船三十艘駛駐乍浦，以固海防，現方區長發貼布告略稱，我軍起戰，離乍甚遠，如需夫船，當在蘇境徵雇，凡爾人民，毋得驚惶，致滋紛擾，倘有造謠索詐冒警拉夫等弊，嚴究不貸、

本縣典當，因銀根日緊，無法維持，將有限價質物之說，乍浦某當已限每件當洋最多五元、

外埠新聞

南滙

●縣科長勤勞逝世　[illegible]

常熟

●兇撥生意釀成命案　[illegible]

●縣警所組織保安隊　莊縣警察所長，因時局不寧，決定組織保安隊，計警士五十名，分爲五排，每排設一巡長，歸總區官節制，其隊部地址，即在北門白衙倉內，不日即可成立云、

●行使偽幣判處徒刑　南門外顧巷地方，於九月五日午前同時發現一老嫗一十三四歲小孩及[illegible]人陳鉛卒，分頭在市行使偽幣，被保正蔣某等察破，解縣訊押，茲悉此案經承審員於前日宣告判決，陳鉛卒行使偽幣之所爲，減處四等有期徒刑一年，未決羈押日數，准予二日抵折徒刑一日，偽幣一十八元沒收、

無錫

●官紳聯袂赴寧　[illegible]

●澄錫交通恢復　[illegible]

●組織軍事招待處　[illegible]

●籌設東門游巡隊　[illegible]

嘉興

●軍隊開拔後之種種　[illegible]

杭州

●通電停止招募夫役　[illegible]

●警備隊調防之所聞　[illegible]

●海靜巡艦尚難撤回　[illegible]

●省法會議之開會談　[illegible]

紹興

●戰聲中防務之通令　[illegible]

●警局停止募夫布告　[illegible]

蘭谿

●雇夫封船之所聞　[illegible]

寧波

●浙東一帶守備近狀　[illegible]

●竊犯解充民夫消息　[illegible]

●疏浚南塘河之近訊　[illegible]

新評二

攻守　(西神)

攻守二字。爲對待之名詞。然攻守之用。各不相侔。攻者利在速進。守者利在堅持。以今日南北之形勢言之。南方之利在攻。北方之利在守。故南方一發難不數日而直抵石頭城下。北方則主客之勢既殊。首尾之應不一。其節節退讓也。猶是以退爲守之策略。然則退至徐州。遂將固守於此。決一死戰乎。曰未也。徐州雖爲四戰之地。古昔用兵者之所必爭。然今昔之形勢各異。浙孫當其衝。蘇軍挑其背。淮之白馬皖角而北。逐之徐州。豈足不守之地。非獨徐州即皖者抽壁。亦率擲不甚堅。猶可也。北方健兒集中津浦者劇烈之戰爭。其將在京奉路線間乎。若徐州則雖有戰事。其終不能持久可斷言也。反奉軍分三路進取。孫當其南。吳當其中。岳當其北。四路不能不多分其兵力以資應付。故今日之奉軍匪一意主守。而守亦不易。來日一戰。不助敎將而退度不明之罵。玉帥必且伺隙而動。奉方以一敗之師退出關外。此策果行。方稱以退爲守之能事。而恐其終不能用此也。不能用此而北方之劇戰亦復終不能免。然則今日之北方殆時局樞紐之所在。亦即攻守巧拙所由判。若彭城芒碭間之戰。豈固猶未足當今日之大觀也。

緊要分類 啟事類

光兄鑒

許君成鑒

盛鳴秋大兄鑒

聯芳即心俠弟鑒

招域

尋人

招尋學徒

招尋僧人

環翠廬依床招子

女孩失蹤賞格

徵求印花職工

招請職員

敦請跑街賬司

招請女律師員

招請通信員

招請各埠火險經理

敦聘買辦

聘待

西女教授待聘

徵聘英文女師

因宜打字專科學校招生（男女）

新造吉屋召租

蓋有法界南陽橋西茄勒路沿馬路永興里二開間單式房子店廣門及幢石房數管面屋向或欲租者看香門入南界八至英念號粉弄接洽東賬房公司興啟

店面招租

收不租小 月一租貸

吉屋招租

洋房召租

洋房召租

召租

新屋召租

吉屋召租

新屋召租

洋房召租

招租

吉屋招租

小收租新建住宅召租

洋房召租

新屋廉價召租

洋房召租

新式洋房出租

新屋召租

新造住宅店面 召租

招請經理

國貨肥田粉

英文文法鏡

得利厚者鑒

機會難得

召盤

店面生財召盤

全新生財店基招盤

召盤生財店基

小花園房屋 廉價召頂 不取頂費 眞好機會

吉屋召頂

三上三下召頂

便宜大住宅召頂

吉屋招頂

吉屋召頂

欲租西區地皮

吉屋召頂

新屋住宅召租

特等新造住宅 召租 租價廉宜

新屋召租

吉屋住宅廉價招租

吉屋召租

地產出售

吉屋招租

出售地皮

出售

經理不動產事項

收買幫浦

要購廣東雕花大各一匹

大香賓出讓

失狗

汽車出售

新汽車出售

汽船全副引擎出售

新到脚踏車出售

"ESSEX" 汽車出讓

聲明類

陳鴻山聲明

古香齋啟事

元慶會啟事

租池聲明

失單聲明

聲明

汕頭中國銀行告白

催告業戶

史久來鑒

施貴全聲明

退保聲明

被竊存摺作廢

推受盤聲明

推盤聲明

受盤聲明

離婚聲明

交涉類

上海公共公會公廨公告

上海公共租界會審公廨為 茂遺事 德產

遺失類

遺失存摺

遺失方單

遺失聲明

遺失聲明

棧單遺失聲明作廢

遺失聲明

遺失聲明

存摺遺失聲明作廢

遺失存券

遺失拆票

遺失田單聲明

遺失派司

遺失提單

遺失提單聲明

遺失聲明

遺失退票

遺失支票

遺失存摺

遺失方單車單聲明

遺失聲明

遺失派司

遺失條劄聲明

失單作廢聲明

遺失聲明

遺失聲明

上海怡章鴻失印聲明

雜件類

大昌銅鐵床廠

不顧成本大削價

益昌銅鐵床廠

三益銅鐵床店

張培卿君鑒

天德堂京都

專治花柳

壽門

悅新水記昌廠

推廣營業不顧血本

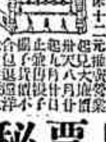

馬票秘訣

增送下半年各次成績

斷根不發

心胃氣痛散

花柳病指迷

六零六 六之秘

最短時期斬新根

全科 檢身治毒

休浦川

德醫沈奎伯

懷德堂

王雨香老先生

包醫

一切痔漏 自擺便毒 横痃 立包 單日限包好

花柳 珠黃丸

珀立止白濁丸

德國六〇六

用 莱 王 道

培稼公司總經理

德國獅馬牌肥田粉

程少卿眼科秘製

眞八寶眼藥

明目退翳丸

德和

即服即愈 心肝胃氣痛藥

小腸氣藥水

拍賣廣告

利紀生洋行 禮拜五拍賣
化粧品 香水

魯意師摩洋行 禮拜五拍賣
住宅

瑞和洋行 禮拜五拍賣

寶和洋行 禮拜五拍賣
天津地毯
打字機 地毯

魯意師摩洋行 禮拜五六拍賣
汽車 腳踏車

瑞和洋行 禮拜一拍賣
住宅

瑞和洋行 禮拜一拍賣
住宅
機器 木花架 洋琴 地毯 留聲紅

魯意師摩洋行 禮拜三拍賣
貴重房產地基

魯意師摩洋行 禮拜三拍賣
已故柯師醫生
貴重中國古畫

亮件洋行 禮拜四拍賣
電汽馬達物料

諸驗一見消
立止 癢 疥瘡
疥瘡 乾濕

雀巢牌麥精粉

圖中老者精神矍鑠雖老而較右立之少年反覺強壯蓋此老者能知雀巢牌麥精粉之功效而常用之

雀巢牌麥精粉有四大特色
(一)用法簡便(二)定價低廉
(三)味甘質美(四)四時咸宜

此粉實爲一種滋養豐富最完美之食料無論何時皆可服食不但能保持永久之精力且使已失之精而復原之此粉質既精美而取價又較之他種麥精粉爲廉如欲試服將下列之贈券寄下

贈券

茲奉上郵票八分請將雀巢牌麥精粉一樣瓶寄下
此致
上海南京路八號英瑞煉乳公司
姓名
住址

盧晉安女科丸

總發行處
上海虹口東武昌路盧生生堂

見煙自厭

回春分銷處
回春總局
回春醫藥局
經售者

美國止痛藥水
百得司里米氏秘製

上海江西路六十二號公安洋行發行

此藥水止痛功效最著經醫士證明為內服外用治法各詳均依仿單所立照各大藥房治效及見出售

Davis & Lawrence Co.
Proprietors, New York.

(三)

立愈白濁丸

立刻止痛止濁三天包好

珠黃散 下疳橫痃 退腫膏

程鳳生 德和 公司

愛目眼藥水
美國安泰公司出品

眼目清明乃人生無上幸福

紅眼、眼瞎、以及一切目症用愛目藥水滴洗即可豁然神效無比各大藥房均有出售

容易秋風

秋風一至疾病漸多暑邪伏熱悉將發洩輕者爲瘧痢重者爲痧疫皆急宜預防者也預防可不用醫藥祇須飲斧頭牌三星白蘭地

如蒙函索樣品每瓶請附郵票三十分用掛號信寄下當即奉贈平信若有遺失恕不負責

總經理 法商龍東公司

欲康健者何必遠求

司各脫乳白鰵魚肝油 各處皆有出售爲全球最著名之強身品補肺強骨祛病去弱不問男女老幼服之皆能轉弱爲強

凡各種虛弱疾病例如痨瘵疲乏腦筋衰弱等服漁夫負魚商標之司各脫油必可立刻見効

購顧時請認明包皮上有漁夫商標方是真司各脫

各大藥房均有出售

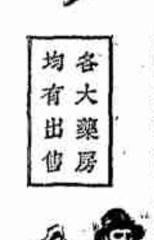

(五)

寰球著名痔瘡靈藥

痔

立刻止痛 一服斷根 請試驗 小取文分

化痔神丸 痔瘡斷根散

上海同仁醫寓

立效遺精丸

一服立止 夢遺斷根

濟生大藥房

白鳳丸

一品每丸一元

上海四馬路蘇瑞生藥房

此丸專治婦女經期不正腰痛肚痛腹痛赤白帶下經閉血崩小產貧氣結塊子宮虛冷久不受孕一切胎前產後等症均皆效驗爲婦科之調經種子保產安胎

安樂穩
Arhovin

淋濁聖藥 內外兼治

安樂穩專治白濁係內服聖藥收效迅速一服以後疼痛減輕淋濁漸止久服可免淋濁併合症發生加以性質平和毫不傷胃主治急性及慢性白濁無論有否併合症均可療治並治腎炎膀胱炎副睪丸炎攝護腺炎等併發症亦可化於洋橄欖油中外用注射尿道殺菌止淋功效尤捷誠治淋濁症之無上聖藥也 印有詳細說明書函索即寄

中國總經理 上海禮和洋行藥品部

各藥房均有出售

(1)

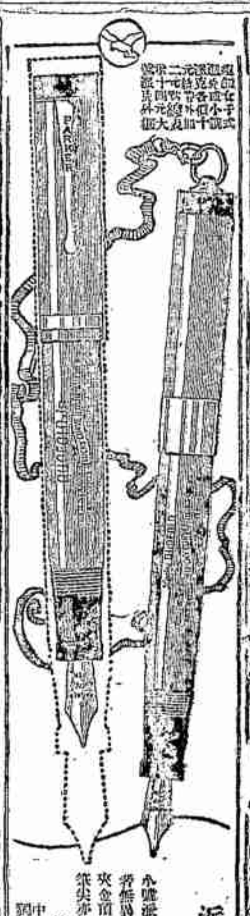

派克自來水筆

小號亦佳

美國派克筆公司啟

Parker Duofold 14

拔毒止癢
癩疥瘡藥

萬全堂出品
四馬路二百卅號

長春酒
改良美麗裝璜

▲實行永久大減價▼

▽中秋節起

加大瓶價 八折一月

每逢朔望降價八折

加大新瓶原價一元六角新價每瓶一元二角
大瓶庄原價一元二角新價每瓶大洋九角
小瓶庄原價八角新價每瓶大洋六角

感謝程鳳生醫生

白濁

三天痊愈

鳳生德和會賓樓

專治頸項癧子

瘰癧

立消瘰癧丸

德法

中國精益眼鏡公司

三日愈
癩疥瘡藥

小腸疝氣永遠斷根

獅頭

謹向顧客道歉

白補強身血

江蘇化學製藥公司總發行

外埠郵購寄費加一

本公司營業時間午八時至下午

本埠新聞

◉秩序漸復之上海

△治安問題

△淞滬戒嚴司令佈告一束 (一)爲佈告事、照得本軍前駐松江、原係綏靖性質、各官兵深明大義、其於防查奸宄、頗能盡職、從未有軌外行動、此次邪師開拔、我軍奉命來滬、承聯帥意旨、仍以保護閭閻防守爲職志、絕無其他作用摻雜其間、本司令紀律素嚴、深望自信、爾商民人等其各安居樂業、愼勿蛇影杯弓、致啟猜疑、是爲切要、此佈、(二)爲佈告事、照得集衆發會、最足妨礙治安、影響大局、值此戒嚴期內、自當一律禁止、以免奸人混跡、希圖擾亂、爾等眞正工人、亟應安分工作、保持生計、不必分心務外、轉爲奸人利用、倘有不逞之徒假託名義、滋生事端、本司令惟有執法嚴懲、決不寬貸、事關戒嚴重要、萬勿嘗試、切切此佈、(三)爲佈告事、照得本司令籍隸江蘇、統兵來滬、細期砥礪名節、謹守官常、所有本部在職人員、約束甚嚴、倘有不法棍徒假借名義、在外招搖、一經發覺、立置重典、仰地方軍民諸色人等一體知悉、此佈、(四)爲佈告事、照得本司令下車伊始、訪聞上海無業游民、往往藉端開會、煽惑工人、致滋事端、現值戒嚴期間、除法定團體報經本司令允許外、無論何種集會、概予禁止、倘敢違抗、定以軍法相繩、仰軍民人等一體凜遵、切切此佈、(五)爲佈告事、照得國家設兵、所以衛民、凡害民之甚者、莫如販賣煙賭及擄人勒贖各盜匪、此而不除、奚以保民、本司令奉浙閩蘇皖贛聯軍總司令委託、來蒞是邦、深知上海五方雜處、盜匪充斥、凡茲不法行爲、我父老昆季疾首痛心、立待革除者久矣、奈奉軍抵滬以來、煙土變等公賣、賭博到處公開、擄人勒贖、任其橫行、上海文明區域、竟一變而爲盜匪世界、種種罪狀、擢髮難數、本司令提兵來此、矢志掃除、倘有上述種種不法、一經拿獲、立從重典、除令行警察廳厲行查辦外、另派幹員嚴密查訪、非散治亂從重、總期除暴安良、仰軍民諸色人等一體凜悉、此佈、

△嚴司令飭注意奉軍逃兵 淞滬臨時戒嚴司令嚴春陽、自任職以來、對於地方治安、甚爲注意、除於前日召集南北兩商會會長暨士紳、以及南市閘北各保衛團團長淞滬警察廳長等開會議定聯合維護外、又以奉軍前在滬埠散駐四鄉、此次忽促離滬、難保無逃兵攜械、藏匿民間、暗結當地匪棍、乘間四出搶掠、故於昨日面諭江代廳長、通令所屬南北各區警察所、轉飭各長警在差時、遇有形似散兵口操北音者、務當注意其行動、並着偵探傳諭居民、如有藏匿奉軍逃兵及槍械子彈等情、速即赴就近警署據實報告、否則一經查發、定當按照戒嚴法究懲云、

△安士林拜訪戒嚴司令 公共租界總捕頭安士林以治安問題、及引渡盜匪辦法、昨特偕翻譯譚紹良至龍華謁戒嚴司令嚴春陽、由嚴貢三介紹、晤談甚洽、聞謁後由嚴一層、嚴司令仍令嚴氏與英法租界當道接洽後、再定辦法云、

△滬北警團之聯席會議 昨日下午四時、滬北警團聯合辦事處召集警團聯席會議、顧馨城主席、紀其情形如下、(一)王團總報告、略謂前在淞滬戒嚴司令部會議、當奉嚴司令面諭、對於地方治安、責成警察保衛團共負責任、合力維持、而工會集會、尤易煽惑人心、危害地方治安、更須嚴密注意、無論任何團體、在戒嚴時期、決不可任其集衆開會、應請責各長員知照、(二)局警與衛團員丁、於服務時和衷共濟、通力合作、(三)劉署長報告、探悉本月二十五日(星期日)閘北仍將有聚衆集會情事、應預先防範、經列席者討論良久、議決、聚衆集會、非有廣場不可、查閘北止園路潭子灣鳥鎮路宋公園火車站等五處、均有空地、應由警團雙方隨時注意、星期日會同防範、免滋事端、倘有不遵勸散或抗拒、遵照嚴司令命令辦理、議畢散會、

▲浦東楊家宅派警彈防 淞滬警廳派駐浦東陸家宅警察第三隊黃隊長以楊家宅一帶、廠棧林立、客民叢集、人類不齊、當此戒嚴期內、深恐發生意外情事、昨在該處租賃民房、將原駐陸家宅大街第六派出所長警一棚遷往駐防、並傳諭該所巡長魏子清、即曉飭警巡、凡遇三五成羣形跡可疑者、隨時盤詰、以保治安、

△洋涇鎮警察加班巡邏 浦東洋涇鎮淞滬警察三區二分駐所劉署員、以現值戒嚴時期、地方防務重要、故於昨晚八時、親自督飭崗警梭巡、並勸慰商民照常營業、毋得自相驚擾、並規定加班巡邏條例、由巡長賈春波周士彬二人、各帶巡警四名、武裝實彈、分赴洋涇港口楊樹浦西碼頭八埭頭等各渡口要道輪流梭巡、以資保衛、

△梅家弄鎮籌辦保衛團 滬杭路線梅家弄鎮、去年江浙搆兵時、大軍雲集、該鎮紳商臨時籌辦保衛團、維持一切、該鎮紳商梅鴻達等、以保衛地方起見、會議一再集議、決定繼續進行、除於商號義務團員外、另招團丁二十名、購備槍械、與附近河涇總團部轉呈[illegible]、以利進行、

▲官場消息

▲吳淞守備司令部之組織 吳淞守備司令部、業已組織就緒、揚子江飯店臨時辦事處、已經撤銷、現已遷入滬道測量局、正式辦公、內分司令·秘書·軍需·副官·稽查·五部、共有步兵一營、砲兵一營、晚間派步兵三十餘名、四週梭巡、砲台守衛兵、約有一百餘人、概由孫傳芳仍委丁錦爲司令、歸守備司令林頤山節制、欠餉三月、亦歸聯軍總部發、所有一切糧食、託寶山縣代辦云、

▲李錫純不就蘇財廳長 孫傳芳任李錫純爲江蘇財政廳長、李原任江蘇省銀行經理、據李對人表示、謂省銀行事務紛繁、蘇財廳長職、決不往就、現已專函徐代省長詢問眞情、俟復到、即正式卸辭、

美國齒科博士 **徐少明**

診所 上海南四川路四十號
分所 上海蘇州路徐少明牙醫總局
時間 上午十點至下午六點
電話 中央五一五號

中國著名影戲底片出讓

蘇州最優地產出讓

頭等住宅召租

廉價招租

印卡片 大廉價

包不脫髮

眞正對口菌出售

◉**家庭工業社警告**

消夜聖藥 舒製橘紅餅

▲後方留守司令來滬 駐杭聯軍後方留守司令兼浙軍第一師參謀長葛敬恩、率同副官炭兆麒、隨帶衛兵一名、於昨日下午二時許、乘特別快車來滬、下車後、與兵站司令徐寅陳濱維等略談片刻、即至浙江督辦公署駐滬辦事處、與宋雪琴接洽一切、旋至兩北湖州會館、嘉興會館、檢閱軍隊一過、至六時許、乘汽車至吳淞、檢閱守備司令部駐紮情形、旋於七時半返滬、聞葛氏公畢後、即須回杭云、

△交涉員今日宴請各領袖 江蘇交涉員許秋颿奉孫傳芳電飭聯任等情、已誌本報、茲悉許交涉員因有事洽商、定於今日(二十三日)中午一時、在新區交涉署設筵、款宴各領袖暨款宴、藉以面商一切云、

▲新知事委定各科職員 新任上海縣知事張恩永到任後、對於縣內各科人員略有更動、茲將委定各科長科員錄後、(內務科)主任威潮(蓮生)副主任姚元鎧(欣之)一等科員宦光第(杏帆)科員汪緯(季英)(財政科)主任[illegible]、(教育科)主任[illegible]、(實業科)主任[illegible]、(會計)主任[illegible]、(庶務處)主任[illegible]、(收發員)[illegible]、(文牘處)主任[illegible]、各科書記尚無更動云、

▲警察廳長問題 昨訊、淞滬警察廳長一缺、自聯軍抵滬後、由嚴司令暫委江政卿代理、近又有浙孫委任程希之說、茲聞程希係孫傳芳之秘書、尚未奉到正式委狀、現程雖來滬、未克赴廳接事、聞滬紳李英石、與孫傳芳爲士官同學、浙方頗屬意李氏署理此職、李氏已於前日赴甯、面謁孫督、當與警廳長問題有關也、(東南通信社)

▲警察廳印信已交出 淞滬警察廳前廳長常之英被扣、新廳長江政卿未曾接到廳印等情、迭誌本報、茲悉前晚常君以計交卸、因此次留滬、係衛南北兩商會之斡、暫維治安、不料因是被浙扣留、故將警廳大印及官印、一併交與滬兩商會長接收、並留函詳述留滬之經過情形、兩商會接函後、以印信應由新廳長接管、故於昨日(二十二日)下午一時、派員齎送至警察廳面交江君矣、

▲道尹令前知事移交 江蘇滬海道道尹傅彊、昨日訓令前任上海縣知事李祖夔文云、本年十月二十日准淞滬戒嚴司令部咨開、本月十七日奉聯帥電令張思永爲上海縣知事、施風翔爲青浦縣知事等因、奉此、除由本部轉令張施兩知事遵照到差任事外、相應咨請查照施行等因、准此、除分行外、合行令仰該知事即便遵照交卸、並將印信文卷款項檢齊移交後任接收、具報勿延、此令、上項訓令、已由縣公署專差往李前知事私寓查收核辦矣、

▲卸職警官即將返奉 上海警察廳廳長常之英氏、自經聯軍司令部釋放後、即居法租界長安旅館、前凱臣及憲兵各官長與警廳之卸職人員等、現已決定返奉天、不到濟南、昨日已向本埠某日輪公司購定往大連之客位、計二十餘座、准下星期三由上海動身云、

▲新縣知事催交忙銀 上海縣知事張思永、迭奉五省聯軍總司令令開、軍需孔亟、迭將該縣忙銀、撥數急解、以濟急需等因、昨日特分函十九市鄉鄉董云、逕啟者、本年份下忙銀糧、自九月一日啟征、兩月期限將屆、收數尚屬寥寥、頃見圖董地保報告、當此需財孔亟之時、以糧正供、豈容延不完納、除令行催征吏傳知各圖地保、催同花戶趕緊掃完納串外、相應函達貴鄉董、就近督催圖董、傳知各花戶、一律投櫃完糧繳串、以濟急需而免貽誤、並希見復、深紉公誼、不勝盼切、

▲浦江水巡隊長易人 南市浦江水巡隊隊長潘恒言回任後、任職未及兩月、現經淞滬臨時戒嚴司令[illegible]委四區二分所巡員、各隊員業委後、即將分別交替云、

▲江代廳長委任職員 淞滬警察廳江代廳長昨委周元浦爲機要處主任、方志銓爲機要處秘書兼監印員、俞毅揚爲機要處秘書兼稽查、張南邨爲勤務督察長、賈殿陞爲保安隊隊長、賈鶴爲會計主任、嚴右明爲收發主任、昨已分別到廳接事矣、

▲新委煙酒局長接事 五省聯軍總司令部駐滬辦公處稅收委員李鼎年、日前奉委江蘇第二區煙酒事務分局局長、業於十九日正式接任視事、茲悉昨日下午三時、宋雪琴氏召集上海所有稅收機關主任人物、討論籌款問題、事前曾由李轉知各機關準時到會、聞是日到者、有全國捲煙局黃總辦上海縣張知事上海稅務所長北站乘所長南站張所長云、

▲吳淞緝私營長問題 浙閩蘇皖贛聯軍第二軍新委之蘇滬緝私統領何嘉祿、昨爲吳淞緝私第一營營長問題、到淞晉謁守備司令、洽商辦法、茲悉守備林司令、以現任緝私朱營長係第一軍軍長所委、且該營汛地區域、在第一軍駐軍區域之內、又該營名目、已改編爲吳淞緝私營暫任第一軍後方運輸事務、營長一職、自應歸第一軍軍長節制云、

▲兵站司令採辦寒衣 聯軍第一軍兵站司令徐寅、以天氣漸冷、兵士單薄制服、不足以禦寒、特令軍需任濟、向百老匯路老順記五金店採辦衛生衫褲二千套、毛氈二千五百條、又向得利車行購得腳踏車十二部、現暫存兵站司令部、不日運往前線候用、

▲交通消息

▲昨日滬甯行車狀況 昨日滬甯路已可通車、自上海開往之上行車、計有三班、上午七點開往南京、中午十二點十分開往南翔、下午五點十分開往常州、因滬甯全路已無戰爭狀態、故錫常蘇錫各地人士返里探望者甚多、自甯來滬之早車、本應於一點三時抵滬、因甯錫間車輛阻滯、且須讓兵車先行、抵滬時按原定鐘點脫誤八小時云、(東南通信社)

昨日北站方面旅客十分擁擠、南京所開之快車、直至下午九時許尚未到滬、據云、沿途仍爲兵車所擁擠、北站昨日上午七時開出之南京客車、本開至鎮江、後因南京來電、謂鐵路已修復可以通車、遂改爲開至南京、北站各月臺已無一兵車、車輛留站者亦極少、明後日滬甯路或可增加客車數次、運輸司令部陳司令昨與路局商恢復客車辦法、以利交通云、

滬甯路昨早七時開出之三號車、本擬開至南京、及開至鎮江時、以前面車輛壅塞、不得前進、但下午三時後、南京方面卒開出客車一列、計今晨二時後、始能抵滬、其南翔上海間之八號與十三號車、自昨日起已恢復開駛、其餘二十一二十三及十八二十次、將於今日起完全恢復云、

貴陽趙鑫武先生函

趙鑫武先生玉照

上海五洲大藥房執事台鑒敬肅者鄙人身體素來孱弱歷服補品終未見效今夏偶受外感輒覺精神恍惚胃納甚呆服藥罔效諸醫束手旋因友人過訪述及貴藥房所出各種藥品奏效如神中外馳名是不一試爰即購『自來血』半打服後便覺精神暢爽胃口漸開舉家以自來血對症因令繼續購服不輟昔之孱弱身軀今且一變爲壯健血液充足精神振奮眞有立起沉疴之功爰誌數言並照片一張以鳴謝悃伏希刊入保證書中使寰球咸知自來血之靈效而購服焉肅此敬頌台綏

趙鑫武拜啟 貴陽竹筒井二八一號發

上海四馬路五洲大藥房錄登

附告 ▲自來血 大瓶二元 每打二十元 小瓶一元二角 每打十二元

國內外各分號各大藥房均有批售

▲今日滬甯行車次數 今日(二十三)路局仍開滬甯客車一次、滬常客車一次、另加滬翔客車三次、茲錄其時間如下、上午七時開南京客車一次、各站俱停、上午七時十五分開南翔車一次、下午十二時十分開南翔車一次、下午五時十五分開常州客車一次、各站俱停、下午五時四十五分、開南翔車一次、下午七時三十五分開南翔客車一次云、

▲軍輸車可直達下關 聯軍總司令孫傳芳、昨日(二十二日)晨由南京電令滬甯滬杭兩路各車站、自即日起凡係裝載聯軍軍用品之軍輸車、均可直達南京下關、已運到之空車、須從速退至常州備用云、(遠東通信社)

▲滬杭車仍開三次 滬杭鐵路昨日(二十二)上下行快慢各客車、仍開行往返三次、其由杭來滬之上午七時四十分之三號特別快車、下午一時零五分駛抵南站、乘客二百餘人、行李一百餘件、又上午九時四十分由杭開滬之五號慢車、駛至嘉善加掛軍車車七輛、至北站後轉運南京、故該慢車抵南站已下午四時十分、由杭開滬特別快車增加二倍、行李亦增加一倍、由滬開杭之上午八時十五分特別快車、及上午九時三十分之慢車、赴杭乘客、均屬擁擠、惟便衣浙軍則甚多云、

▲浙揚屯令恢復客車 昨日路局接奉南京孫督辦來電、限令路局於三日內、將滬甯路各列車、一律照常開駛、恢復原狀、一面令各軍隊將車輛陸續還路局應用云、

▲南路兵車分批放還 滬甯路常州無錫南兵站司令部、昨奉南京孫總司令電令、已將卸空之車輛七八十輛、於昨日(二十二)上午十時起、分三批出發來滬、分發滬甯滬杭兩路各大站應用、故滬杭路各客車不日當逐漸恢復云、

▲招商局扣輪已返滬 招商局在鎮江被扣之江靖輪、昨午已返滬、尚無重傷、該局又接該鎮分局電告、謂江安江新等輪、已安然通過、未遭扣留、惟鎮江等處之惡擾、積貨已滿、客家都停止提卸、請勿再裝往等語、惟自昨日始、長江輪之到滬者、裝來逃難人更衆、甚至九江蕪湖及漢口等埠之人民、亦皆紛乘江輪避難來申云、

▲內河小輪恢復原狀 滬甯路阻斷後、本埠申蘇申錫各班內河小輪、因搭客衆多、在十七日後紛紛添加、班、停裝客貨、專乘旅客、船價較平常超滬至四五倍不等、今因滬甯車全通、各內河小輪、因乘客無多、業於昨日取消變班、恢復原狀、惟蘇錫各處之避難來滬者、近日仍絡繹不絕、故申蘇申錫各輪下水生意、仍極發達云、

▲紅會消息

▲徐州紅會籌備救護訊 中國紅十字會總辦事處、昨據徐州分會來電、報告風雲緊急、正在籌備救護藥品、籌組救護隊、請爲指示一切、該總辦事處當已復電令其組織云、(遠東通信社)

▲高郵分會請發通行證 中國紅十字會又接高郵分會來電云、現交通不便、籌備一切、急須通行證、並應用各章程、盼速寄多件云云、該會當已電復照寄矣、(遠東通信社)

▲救護隊準備出發南京 此次聯軍與奉軍、一進一退、尚未發生激戰事、故中國紅十字會方面、對於救護事宜、亦較減少、茲因聯軍已進逼蚌埠、該會恐有劇戰發生、急須救護、現已準備救護隊、並有醫生及看護等二十四人、擬日內出發南京、已向路局接洽車輛云、(遠東通信社)

▲各方雜訊

▲馬聯甲任皖軍司令之反響 本埠安徽旅滬自治協進會·皖事商榷會·青年自治會·公益促進會等團體、昨發養電云、蚌埠各旅長聯名推舉馬聯甲爲皖軍司令、不勝駭愕、此次浙孫首揭義旗、大伸撻伐、凡有鄉人、咸深快慰、以爲吾皖從此有人也、惟迭閱報載、王鎮守使有歡迎馬聯甲說、商旅長等有聯皖軍宿將說、恍似羣龍無首、失所憑依、竊爲諸公不取也、吾皖爲獨立省分、豈無獨立人材、值茲些微變動、而必將仗外籍素禍吾皖之馬聯甲、或別謀路徑、何自菲視乃爾、同人等不得不爲諸公羞、深爲吾皖痛、諸公果有不得已之苦衷、與省長令、不但免許多紛擾、亦且可資熟手、而諸公必生兩歧、是爲奉耶、抑謀保己系耶、求諸諸公、眞正吾皖賢能則可、若擁馬聯甲、則斷斷不可、馬聯甲禍皖有年矣、至今思之、猶有餘恨、幸天奪之魄、是不啻與我三千萬人宣戰、民勢可畏、武斷非宜、幸諸公三致意焉、臨電無任憤慨待命之至、

▲浙軍誤入租界之交涉 前日有浙軍第二十四混成旅馬弁田榮生、因不諳租界規程、攜帶手槍、闖入租界、被拘入匯司捕房、當將手槍及子彈拘存捕房、人則釋出、昨日該旅旅長張俊峯、特致函捕房、以事屬誤會、請將手槍及武裝給還云、(國聞通信社)

▲避難人民紛紛返籍 浙屬杭嘉湖及松江各屬紳商自浙軍下動員令時、深恐復遭戰禍、紛紛攜帶眷屬及貴重箱籠等、分乘舟車、先後逃避來滬、茲以江浙交界聯軍及松江警備隊等、均已開赴前敵、戰事可望不致實現、故相率攜眷回籍、最近三日中、嘉湖班小輪暨滬杭客車、每班由滬開出、前項乘客、異常擁擠、昨日又有湖籍富紳張邱等姓、合雇小輪一艘、拖帶大號快船四艘、滿載眷屬暨行李、遄返吳興南潯等原籍云、

▲上海電局最近狀況 電報局長沈卓吾接交通部電令、着仍維持現狀、截至昨日止、浙孫所派之呂榮琦、尚未蒞局接任、聞近日電報異形擁擠、蘇州方面慢車、已用二根線收發、通漢口之管線、昨日已修復、現在以由煙臺南京水線轉大北電報局拍發之報爲最多云、

◉蘇事討論會請任蘇省長

蘇事善後討論會、前晚爲江蘇省長事、特開臨時理事會議、討論辦法、議決推蘇賢韓紫石·張一麐·黃以霖三人中擇一繼任、即電請孫總司令俯允、電云、南京聯軍總司令孫馨帥鈞鑒、鄭謙出走、蘇政無主、請於蘇賢韓紫石先生、張一麐、黃以霖三人中擇一暫任、以奠民心而順輿情、不勝翹盼禱祝之至、上海蘇事善後討論會叩、

◉紗廠聯合會對關會之意見

紗廠聯合會對於關稅會議、已擬具意見書、計分六大項、(一)取銷外洋棉花進口稅、(二)徵收出洋棉花稅、(三)免除由此口運往彼口之棉花出口稅、(四)出廠稅之修正、(五)准華商紗廠特用三聯單向內地購運棉花、(六)嚴拒新條件、因限制外人在國內設廠之區域、

上海 五馬路棋盤街中●三馬路大新街
匯康 復康 聚康 呢絨號
六週紀念正式開幕
展期大廉價一月
贈送精美月份牌
九月初一日起
特展一月

上海五洲大藥房
秋季大廉價
(星期三)
夏歷九月初一日起念一日止
7715甲

上海小東門
大成綢緞呢絨局
二十週紀念
大減價三十天

法大馬路大自鳴鐘先施首
新順昌皮貨局
九月初二先行交易
大廉價一月
照碼三折 再打八扣 貨價不合 包退還洋

無痛苦戒烟

瑞領派充關會觀察員之函知

駐滬瑞士總領事葛思立、昨日致交涉公署函云、本總領事現奉政府特派為關稅會議觀察員、即將赴京、寓北京飯店辦公、相應函請貴交涉員轉報貴國政府、以便關於觀察上一切公務易於接洽、並請貴國政府遇會議日期、隨時通知、其會議中之文件條陳議案、並希示悉、以憑辦理、約請呈報貴國政府為荷云云、

第十次司法重查滬案紀

文匯報云、第十次司法重查、於禮拜四舉行、先為西捕司帝文斯供述、五月三十日下午南京路上之事、亦為西捕梭根述招尋死者家屬之事、次為工部局董事警務股股長類一門述警務股與巡捕房之系屬、委員問以越界築路有此否、類答有之、為工部局所築、照地皮豐稀而行、該局於此等道路上有巡警權、委員問以將道路接展至中國地界之內、亦有限制否、類答似乎無有限制、委員問以如此則工部局不將展其道路於全中國否、類答不能確悉、委員問、現在擴張已到何處、類答從西滬灘起、有二十英里、會審公堂之冊籍參見勒、是日亦仍到堂作證、次為工部局董事天賜德作證、最後二人作證者、為西捕卞迪與韋爾孫、卞迪為管理驊馬印巡者、韋爾孫所述為一九〇五年老閘捕房被亂民焚劫之舊案、工部局律師馬尼爾言稱、尚有巡捕房爾與瓊森熟知租界中擾亂之事、須與召詢云、

商總聯會之商團委員會議

上海各路商界總聯合會擬定商團籌備委員王漢良、賈芳等、於昨晚八時在商總會開委員會、討論進行方法、決定各項如下、(一)商總聯會商團服裝、均用國貨呢絨、其式樣即由委員會決定之、(二)凡屬本總會議案、均全體為商團團員、(三)各路會員之願意加入商團員者、即報由該路商聯會、將年歲職業資格籍貫等項、詳細呈報總會、審查合格、方可充任、(四)至相當期間、先行成立、再行呈請政府核准備案、(五)對上海總商會上海縣商等團體、前會開會議決從緩、現再加以接洽、共同籌謀恢復方法、

閘北市議員要求開會

閘北市議員徐少棠•孫啓英等、以市議會自前次延後、迄未成會、現以時局不靖、人心恐慌、特聯合多數同志、向事務所請求開會、其維地方、函云、本會自前次開選舉會、不足法定人數、致未開成、直至今日、未會開過一次、刻下時局不靖、人心惶恐、各方軍隊、此去彼來、雖有警團維持秩序、究屬當地人民、亦應出而主持、同人等有鑒及此、用特聯名函請貴會、迅予召集全體大會、俾各項應議之事、庶可次第取決、以盡天職而慰民望、無任企盼、

五卅前存貨疏銷請證明

振華堂洋布公所、前以五卅前存貨、曾請總商會通電內地各埠疏銷、並發給通行證在案、茲因湖南省屬長沙衡州等處設有雪恥會、誠恐不能諒解、阻止流通、聞再請總商會函致該會證明、如遇此項貨品、一律放行通銷云、

工商學聯會尚難恢復

奉軍離滬後、工商學聯合會一部份代表積極籌謀恢復、曾分請各界協助進行、茲悉商界方面、因時局關係、業經議決單獨進行、暫時不主加入、又總工會啟封問題、亦無確實把握、該會根本組織已不完全、且浙軍各機關、防止團體、亦極嚴厲、故該會目前尚難恢復、惟各團體對於五卅運動、仍在猛力進行中云、

駐滬日海軍武官易人

(國聞通信社)駐滬日海軍武官猪瀨中佐、現奉日政府命、歷任日遣副長、將於本月初履新、其後任已委前海軍軍令部參謀海軍中佐佐藤修氏接充、定於本月三日左右來滬接任云、

關於愛國募金消息

愛國募金大會、昨接各項募金函件如次、(一)華二隊函云、雲五炳松等為中華愛國募金事、曾並向杭州教育界接洽一節、業經備函送同杭州中等以上學校職教員滬案援助會迎面、根請查照在案、頃復准杭州中等以上學校職教員滬案援助會快函內開、頃由杭州中國銀行匯至上海總商會內中華愛國募金大會捐款洋七百零三元五角六分、計開閘中學三十四元八角九分、蠶桑專校一百九十五元九角、省立商校一百八十三元九角、省立蠶校六十元、宗文中校四十元零五角一分、女子職業十八元、女子蠶業二十五元一角九分、中華美專十元、惠興女校三十五元、小洋六角、又學生部八十四元小洋一百二十五角、次十二角錢十二千七百五十文、共合大洋一百三十五元二角二分、乞即轉報募金大會、並詳細示復、以憑轉復各校、無任感荷等因、准此、除由雲五炳松函復該會致謝外、特此函達、並擬請大會直接函致該省(杭州省教育會)表示謝意為感、再杭州各校長分頭募金一節、已在進行中、俟得報告後、再行奉聞、並此佈達、順頌籌安、華二隊正副隊長王雲五何炳松謹啟、(二)紹興同鄉會函云、本月十六日接准台函、以二十四日為愛國募金國恥分競爭之期、屆將募得分數及隊長以下員名先期報告等因、查本會組織紹興隊分任募金截至十七日止即已募到洋五百零七元、正在積極進行、准函前因相應將募得分數並將其員名單函達請煩查照是荷、此致中華愛國募金大會、計附名單一紙、紹興七縣旅滬同鄉會啟、中華愛國募金大會紹興隊職員、正隊長沈堯士、副隊長徐乾麟王曉籟、參謀宋漢章田祈原、分隊長胡熙生裴雲卿蔣泉茂胡格生曹磊管嚴成德曾正炳杜家坤丁道汝柴友生蔣福昌李幸亭壽孝天胡愈之袁近初鄒文同啟指有、

續編 預約 司法例令判解分類彙要 正編特價六折

祝由科揚好古

中國惠南烟草公司出品啟事

徽州歙南張氏修譜通告

牯嶺路普益大禮堂大改良 凡結婚開會宴客誦經等臨時借用 每日念元燈彩在內

意商臺祿洋行廣告 上海普益代辦公司總經理席玉書啟

上海日夜銀行

定期存款表 (辦事時間上午九點至下午七點)

三個月	週息七釐
六個月	八釐
一足年	九釐
二足年	一分
三足年	一分一
四足年	分二
五年半	照本加對

銀洋一律 給息(即對本對利)

愛多亞路大世界隔壁 電話總室六百零六六百零七

中華女子救國團開會紀

中華女子救國團總會、於昨日下午二時開委員會議、到者六十四人、吳俊仙女士主席、(一)報告五卅女子救國團同志會、女子青年救國團要求加入本會、共同進行救國方針、以謀統一、俾易收效公決、准其加入、衆贊成、通過、(二)王杏梅提議、近有無業流氓、在滬南閘北等處設立花會、一般無知婦女、受其害者頗衆、公決請警廳取締、(三)本團擬立救國女學二所、以期普及女子教育、至於經費應如何設法、請衆討論、公決致函中華全國救國團總聯合會、請酌其辦法、俾資實行、(四)校址、第一校設立於餘姚、第二校設立上海、開學定二月一日舉行、俟經費充足、再擬充於各省、都主席付表決、通過散會、

蒲淞市里道會開會紀

蒲淞市里道籌備會、昨日下午二時在市公所開籌備大會、到沈張鍔等二十餘人、先由沈君報告發起宗旨、謂本會聯絡本市各法團機關、謀本市里道之建設、利便交通、況近年外人越界築路、喪國喪權、本會成立後、可實行抵制云云、繼即分發簡章、互相討論、修改通過、並選定職員如下、籌備主任沈燦炳、副主任曹乘誠•張備員蔣俊庚干簽君揚揆烟王同福沈協于張傷生顧少岩徐仲嘉•文牘員干簽君揚揆烟•議定各籌備員即日擔帶章程志願書分發、徵求會員入會、先開成立大會、然後分呈各公署備案、以利進行云、

蘇省捲烟稅變更辦法說

江蘇全省捲烟特稅、自總包後、未定十九日接辦、因受時局影響、業已呈請展期、茲悉浙方將另委局長接辦、聞其辦法、將取法浙省捲烟特稅云、

掉換印花稅票之近聞

印花稅稅證會經部定辦法、令行江蘇財政廳長、所有積存未用之稅票、已訂十一月一日起換用新票、已經布報、滬上各商聞悉換用新印花票、為期已近、特向商會探問、該會以現值軍事倥傯時代、此項新稅票、雖定十一月一日實行、將來需有蘇省字樣者八折掉換之簡章、大約此事尚待省中公布、方見實行、而本會尚未有新票領到云、

公堂續審大綁票匪

老閘捕房所獲大批綁票匪、前日下午仍由公共公廨孫襄讞會同英副領事提案續審、先提巳判決之陸福良上堂、證明裘小竹之孫其新被綁、索款取贖時、張子高確亦參預、張仍不認、稻訊薛和尚錢樊春裴福新等綁架具潤生朔沈和實案、該三匪供認不諱、又訊被綁余葆三之五歲子福慶嗣余妻挽人與匪以一萬元贖出案、此案被告計裴福新劉林福高貴飛顧高漢尹敬與裴尹氏余徐氏余李氏張銀文等九名、裴所妻尹氏供弄田阿虎在架裡周宗之之子、及羅宗臣在大沽路西洋往天津路坐泰旅館開房間誘到、余徐氏係逃匪高和尚之姘婦、未氏係徐氏女傭、張銀文係裴家女傭、又詞推諉、劉供認知情、高尹均不承認、顧承認由裴囑弄被殺、邢敬如毛潤芝被擄等案、皆係匪首裴和尚所為、顧匪每遇訊至係渠所做之案、概稱口承認、毫不推諉、中西官判改期續訊、

保衛團拘訊綁票疑犯

閘北保衛團、昨據法華鄉第四支團報告、前晚四時、接曹德元報告、豫接綁票匪嚇詐信、約於當晚交款、當由團副朱佐廷親率班長鄭運坤•朱志林•及團員張友根十八人協同第七支團長丁往北王渡浜北草屋內捕獲嫌疑犯嚴蓮•及朱立三兩名、解部訊辦、當由該團吳法官訊問、得宋嚴二人均不承認、為有嚇詐情事、已批令候交探訪隊訊明具報、再行核辦矣、

閘北保衛團演習市巷防衛

閘北保衛團、昨通令各支團、於二十五日演習市巷防衛勤務、其通令云、為令行事、〇十月二十五日下午一時、集合各支團長團員全部團丁十四名、補助團全部、衛隊步隊三十名、馬隊全部、一律全武裝、團員掛九龍袋、於下午一時前集合新民國路團本部、候令、又兩浙軍都督長通知此事函云、逕啓者、敝團為演習市巷防衛勤務、定十月二十五日下午一時集合各支團團長及全部團員、一律全武裝、於新民國路團部臨時派遣、以資練習、除分函外、相應函達、並希查照、飭屬一體知照、此致第一團第二營營長鑒、

國民拒毒會赴日代表報告

中華國民拒毒會、赴日出席日本全國禁烟毒聯盟年會代表羅運炎、已於日昨乘長崎丸返滬、報告在日經過情形、謂日人年來受新和浪潮、深知與中國有親密之必要、故對羅代表極表歡迎、除於十月八日在大會正式演講外、并邀往各大學及教會演講、其演詞及談話、日本各報均為刊出、九日往謁加藤首相及各權代表日使、暢談甚洽、羅君略謂中日兩國人民、感情不佳、確為二十一條之障礙、今欲挽回華人感情、非取消二十一條、并贊助中國關稅自主不可、解鈴還須繫鈴人、自能根本消弭一切、渠等甚為動容、羅君并於雙十節在東京留日青年會、向留學生演講、在東京時、即寓於前司法次長國會議員田川大吉郎處、田君為日本政界中革新派之主要人物、羅君離東京時、由田君邀往京都、大阪神戶廣島下關門司福岡長崎等重要城鎮、公開演講、備受各界歡迎、其中尤以運動聯合拒毒、為有成效、現在日本鴉片害毒研究會、已向外務省提出抗議、請嚴禁私運毒物來華云、

協獲男女盜匪解送法捕房

法捕房探員、於前日下午一時半、會同虹口捕房探員、至七浦路一千號門牌內、拘獲男盜二人、女盜一人、守至四時許、又拘獲男盜一人、八時十分、又至北福建路四十號內、拘獲婦女一人、搜得手鎗三支、子彈若干、一併解送法捕房、歸案訊辦、又是日法捕房偵探會同公共租界虹口捕房探捕、在閔行路九十三號拘獲盜匪四男一女、並搜得手鎗一支、子彈七十粒、聞該盜等曾在法租界犯盜案二起、又自蘇州擄來小兒一人、詢該探等又至北四川路二百七十二號、搜得手鎗一支、子彈四十四粒、及小兒之衣服數件、被擄之孩、尚未尋獲云、

七浦路前晚盜刦

前晚六時半、有盜二人、至七浦路一千一百四十一號、向住居該處之某姓收房租人行刦、抽出手鎗、嚇禁聲張、當在箱內刦去洋三百零六元而逸、行刦時該處門首有小販數人、皆未聞聲息云、

鄉婦家被刦追獲一盜

滬西曹家渡鄉婦張曹氏家、前晚有盜匪數人、持械撞門入室、嚇禁聲張、該氏情急、潛出後門、報告崗警、號召隣居、趕往捕拿、該盜等知事不妙、紛紛乘隙竄逃、該崗警等四面兜拿、當在途拘獲盜匪亞其雲一名、抄出實彈手鎗一支、押解六區警署、中途覊送司法科研訊一過、諭飭備文將盜匪連同鎗彈送地檢廳訊究、

兩嵊匪昨解地檢廳

嵊匪劉福金董匯坤、前因綁票案發、由公共捕房探捕、拘解公堂訊押在案、茲悉該犯等業奉公廨諭送內地法庭研究、昨日備文鎗供派探將劉董兩犯轉解地檢廳、預審一過、收押聽候究懲、

著名中醫 治癆名醫

古鶴名不虛傳

良醫專治瘋癆臌膈

漂陽瘋癆名家避亂

久咳肺癆

腎病

久咳 肺癆 反胃

專醫久咳 斷根不發當日見效 樂山醫館

九死一生 肺癆吐血

專醫子宮

西醫吳濟生

盜案犯分別處罪

盜匪趙福寶王鏞亭蔡文起(即非老四)李二同、前因糾黨范國恩姚殿其持械夥刧愛爾近路方作榮家、案發被捕、昨解公堂復訊、事主方作榮投案證明被刦狀況、詰之趙福寶王鏞亭蔡文起李二同俯首求恩、范國恩姚殿其同供一時受愚、質之孫襄讞、不認為匪作歹、並延律師到堂代辯、非以姚殿二人與刦案有關、李襄讞商諸美陪審員、判趙寶王鏞亭蔡文起李二同各押五年、期滿再核、范國恩姚殿其各押五年、其餘孫襄忠等、均送出租界、不准逗留、美領員君判決趙王蔡李四名、各處徒刑十五年、

又盜匪吳正公、夥刧四川路與源祥烟紙店、案發被捕、昨晨由廨復訊、事主葉仙福證明被告搶刦情形、詰之被告供詞支吾、關讞員判吳押兩年五年、期滿解案復核、而美領員君則判被告處徒刑十五年、期滿逐出租界、

投函嚇詐押五年

直隸人孫玉芝河南人陳海昌、迭次寄寫恐嚇信、向小沙渡中華第一綢紗廠主周惠智詐索一萬元、案發被捕、昨由公堂復訊、包探周筱林證明捧案原稱、被告承認聽從原告處已歇包車夫徐阿狗指使、致函原告嚇詐、供詞佔商呈案請究、原告周惠智證明一切、陸襄讞商諸美副領事、判孫陳兩犯各押五年、期滿永遠逐出租界、

指控盜用帳銀訂期再訊

汪忠福延律師在公共公廨控告孫志榮擔任大洲貿易公司經理、私自盜用帳銀等情、由廨出票、派探將孫拘案、判令交保候訊在案、前日提訊、被告延律師到案辯護、中西官判候訂期再訊、

閘北公共汽車肇禍續誌

閘北與市公共汽車第九號、前日下午又在大統路肇禍傷人、已紀昨報、茲悉當時受傷者共三人、最重者係車夫蔣輔臣、鹽城人、傷在頭部頸項腹肋等處、送濟生醫院、其次為秦縣人黃大、年已六旬、被傷左手二指、黃須二人已自行回家調治、又須文堂亦係車夫、傷在右膝及腹際、擴說錦帶銀樓之櫃杆擦傷、由店夥陳長生投案請追損失、該公司因肇禍司機人王永泉在逃、將其介紹人戴潛泉送司法科、經賓君研訊之下、據供亦在該公司司機、王永泉雖由吾引薦、現在肇禍脫逃、應歸擔保人負責云云、本科遂押、候原告傷愈、並傳保人勒交王永泉到案再行核辦、

電車碾斃工人案判給撫邱

婦人陸陳氏之夫陸阿榮、在法商電車公司為工匠、前被工匠馬阿發司機不慎、將陸碾傷身死、陳氏延律師投控法公堂、昨又傳訊、原告律師稱、當時死者陸阿榮在軌道上工作時、匪被告疾自開駛電車、以致碾傷身死、被告實犯新刑律第三百二十四條之罪、阿榮死後、公司內祇給恤費洋一百元、此款料理喪事、尚且不敷、況查死者家屬困苦、求請向被告追償損失一千元、被告馬阿發亦延律師代辯、被告與死者陸阿榮素稱莫逆、並無仇隙、是日實出無意所致、業經證人在案證明、求請明察、再經襄讞員商之法領事、以訊得此案被告並無過失、應即將案註銷、惟念屍屬貧苦、照實、囑候本公堂令電車公司酌給撫邱、

摸竊鈔票押八月

逃犯陳阿大、於前日在法租界挖竊陳則奎衣袋內鈔票洋五十餘元、當被警察、嗚捕拘獲、昨解法公堂、原告投訴被竊情形、詰之陳供認竊不諱、中西官判被告逃犯案不悛、着押西牢八個月、期滿仍永遠逐出境、

俄人酗酒行兇判押

俄國人施對伯糖夫、前日飲酒過醉、手持利刃、行在法租界、無故將行人馮開生戳傷、當由巡捕查見、將該俄人拘入捕房、昨湯傷痊、解送法公堂請訊、原告投訴被戳情形、詰之被告供認酒醉所致、中西官判施押西牢一個月、

誘姦女子被獲

住居小西門外新馬路林瀛青之十七歲女兒毛順、及隣居女子李瑞貴、於日前被徐春元暨阿友等勾引出外、誘至民國路新北門某旅社姦宿數宵、經林等探悉、昨晨投報二區一分署、立派長警、協同林瀛青至該旅社、將徐春元暨阿友並女子林毛順李瑞貴等一併拘解到署、命移送地檢廳研訊之下、分別收押候究、

鮑繆婚禮紀

昨日下午四時半、鮑國昌君與繆麗倩女士在吳淞路內地會禮拜堂行結婚禮、由潘志銓李士群二君證婚、禮畢在五馬路復興園宴客、男女來賓、濟濟一堂、頗極一時之盛、鮑君業棠芳濟學院、繼入震旦大學、現在怡和洋行供職、繆女士現為西門神文女學音樂教員云、

環球藥房廉價將滿期

北泥城橋西首新閘路環球藥房、自舉行廉價以來、各貨照本出售、並可得贈長期優待券及日用物品、故往購者甚衆、近因廉價之期將滿、門市尤為擁擠云、

寶成銀樓擴充營業

南京路寶成銀樓、營業素稱發達、茲為擴展起見、特將內容振刷、添聘著名技師、提煉十足赤金、精製改良各飾、並將門面修葺一新、故日來門庭如市、有應接不暇之勢云、

五洲美容霜暢銷

四馬路五洲藥房所發行之美容霜、係本廠自製、質料細淨、尤稱佳良國貨、現值藥房秋季大廉價、聞是項美容霜尤形暢銷云、

元昌祥洋布莊新屋落成

小東門外元昌祥洋布莊、現因新屋落成、擇於九月初八日正式開張、該莊搜羅各省名廠綵棉出品、定織歐美各異呢絨嗶嘰、屆時往購者必定擁擠云、

公共公堂訊案彙錄

早堂合訊、(一)振興實包車公司控柏國璟借欺等項案、『堂論』原告對於本廨理帳員報告、既有反對之處、准於七日內具訴候訊、今日理帳員到庭費、由原告負擔、此判、(二)靜安寺住持心如控石寶公司張明欲不遵租地案、『堂論』被告張明欲請求復訊不准、此判、(三)新華儲蓄銀行控向春和等不理欠銀案、『堂論』第一被告無從傳達、准公示新申兩報十四天、稍後、此判、(三)曾子郁等控王泗生等辦捽損失案、『堂論』改期提訊、第一件排審、此判、(三)汪于岡控秦武倫不理欠款案、『堂論』秦武倫不到、再傳、此判、(三)張志帆等控張志彭財產糾葛案、『堂論』准給論本案未判決以前、該被告不得將執管產業變賣、此判、(三)李姚氏控李桂泉地皮糾葛案、『堂論』原告請求於該地築屋等情、碍難照准、此判、(三)姚王氏控陸渭泉地價糾葛案、『堂論』改期再訊被告口供核判、此判、(三)謝伯衡控李寶與不理借洋案、『堂論』兩造均不到、此判、晚堂合訊、(一)同興號控陳錫澄不還貨款案、『堂論』被告之請求照准、着即具呈辯訴狀候訊、此判、(二)天隆號控陳錫澄不還貨款案、『堂論』着照四四七號案內堂論辦理、此判、(三)公大隆控陳錫澄不還貨款案、『堂論』同上、(四)李劍安控王桂林不理借洋案、『堂論』判決之款、被告既已付一百五十元、餘數准予交保出外、限夏曆年底陸續將所餘三百三十元償清完案、此判、(五)陳志剛控金有章不理欠款案、『堂論』候傳陳志剛金有章到案證明再核、此判、(六)朱錫壽等控鄒恆時不付票款案、『堂論』改期候被告到案訊明再核、此判、(七)倪少亭控嚴時祥不分盈餘案、『堂論』准改期兩星期再訊、(八)同德將學校等請求破產案、『堂論』同德與產出之鼎德新藝兩學校、須論本廨理帳員薛鑒一併收管理外、仍候本公堂呈請交涉署轉呈江蘇教育廳審部按照原判請北派員前來接收、一面由本廨直接呈部、以免隔閡、統候部委來到會同報告管情核奪、現在請求破產一節、未便照准、改期再訊、此判、

種植家注意 務農家注意

醒獅牌窒素肥料

醒獅牌肥料

農商部註冊

贈券

上海安利洋行農業部啟

分行設在 香港 漢口 北京 天津 奉天 長沙 廣州

▲譚海娛書畫之特例▼

劉士琦 建築測繪工程代客測量繪畫房屋橋樑道路圖樣

▲外埠函購寄費奉贈 一律大減價出售

氣象報告

天晴、中國沿海有微霧及不穩定之微風、巳家島之南有暴風雨、

來函

逕啟者昨閱貴報紅字消息內有一則、關於青浦分會之事、邵人對於該會並無有贈券照寫在人耳目、所有一切經過情形及各項收支帳目、徵信錄內均詳載明白、隨時可以查閱、請代更正為荷、李滄心謹啟 十月二十一日

新評三

負責 (哲文)

日來軍事重心、已移至南京方面、故就滬地之局部形勢而言、果現雜委定之官署人員、均能負責從事、則戰時之治安、當可無虞也。

負責為官吏應守之義務、而於混亂之後、尤要負以不紹之徒、致於乘機肆擾、皆由於地方無負責之人、或雖有負責之人、而不肯實行負責故也、故官守既定、諸事咸可就緒、而人心亦稍稍寧帖矣。

以滬地現狀、有似較平時為複雜、然疾風而知勁草、長久治安之基礎、又何容非建立於艱苦卓絕之中、是在身當其局者之自勉矣。

經濟新聞

洋厘轉疲銀拆仍堅

時局變幻中之上海商況

昨（十月二十二日即陰曆九月初五日）晨間市氣尚屬堅定。[illegible]

金市甚爲平穩

昨二十二日大條銀來電。[illegible]

英美銀價稍長市況穩定

十月二十二日（星期四）[illegible]

倫敦紐約孟買橫濱神戶香港之匯市

二十二日本埠所接倫敦、紐約、孟買、橫濱、神戶、香港、對外電匯行市。[illegible]

法匯掛牌價暴長餘仍未動

[illegible]

國內匯兌消息

上海銀行十月二十二日國內匯兌行市報告云。[illegible]

公債逐見回高

昨十月二十二日華商證券交易所公債市況。[illegible]

紗花漲跌互見

▲十六支人鐘標紗仍比二十支三品紗高二兩

▲本月期標紗比美棉跌約一兩

[illegible]

白廠經英法仍有需要

[illegible]

大阪三品期紗市價表（十月二十二日）

[illegible]

茶市堅定

[illegible]

糖市因產地賤落見疲

[illegible]

粉市縱旋

[illegible]

上週中外華絲價均堅漲

[illegible]

神戶麵粉麩皮油豆餅市價表（十月二十二日）

[illegible]

市價一覽

國外匯兌（十月廿二日星期四）

[illegible]

津漢匯兌

[illegible]

金市

[illegible]

銀洋錢市

[illegible]

物品交易所

[illegible]

證券交易所

[illegible]

紗布交易所

[illegible]

油豆餅交易所

[illegible]

麵粉交易所

[illegible]

滬南米市

[illegible]

滬北米市

[illegible]

麵粉市

[illegible]

油豆餅市

[illegible]

絲市

[illegible]

茶市

[illegible]

布市

[illegible]

大連豆油餅市

[illegible]

糖市

[illegible]

旅行一覽

火車時刻表

滬杭甬鐵路滬杭段

[illegible]

鎮揚汽車

[illegible]

輪船日期

[illegible]

教育新聞

專電

△教聯會議支配庚款

◎全國教聯會二十日上午開第二次聯席審查會，配庚款辦法。（二十一日九時長沙電）

△湘趙賠教聯會代表書籍

◎湘趙賠教聯會各代表荀子集解、韓子集解各一部，像片一張，教聯會代表擬贈趙銅屏，並建紀念碑於教育會前坪。（二十一日九時長沙電）

△八中校長委定

◎八中校長，廳委鮑芹士。（十八日二時揚州電）

紀事

△外埠▽

◎參與遠東熱帶醫學會紀(二)

（本報特約記者陳邦賢）

△分部會議　十五日上午至十二時仍開分部會議 [illegible]

◎陳寶泉參與教聯會之談話

[illegible]

◎贛省教育會力爭庚款專充教費

[illegible]

◎廬江初級中學近訊

[illegible]

▲本埠▼

◎蘇五師續辦幼稚師範被駁

[illegible]

◎各學校舉行上海光復紀念禮

[illegible]

◎商大學生會請教授維持現狀

[illegible]

◎胡適之在中華職業學校之講演

[illegible]

◎南大三週紀念之籌備

[illegible]

精製固精 廣嗣丹

腎為先天之源，關係一身，養健腎水充足，則神奕奕，凡外界一切疾病，如風寒暑濕，均不易侵入，所謂根本堅固是也。腎經虧弱，則相火妄動，肺胃受灼，發為牙痛鼻衄，浸假而腰痠背痛，神經衰弱諸症，相繼起矣。本廬發行廣嗣金丹，廿有七年，補腎固精，專治先天不足，後天失調，夢遺滑精，腰痠背痛等症，功力偉大，不寒不燥，服後自能引火歸原，諸恙悉除。發行以來，治愈腎虧症獲弄璋者，更僕難數，均有謝函可憑，非市上牟利欺人者所可同日語也。此藥之製造，完全采用中國藥材，與華人體質極相合宜，藥性王道，四時可服，補腎品中尤推無二。凡患腰痠背痛者，不可不急為治療也。

每盒二元　每料十六盒二十八元　試服一元

總發行所 上海 [illegible] 路口 瓣香廬藥房啟

癒 痛 豫 劑 湯

上海濟生堂藥號 擇九月二日開幕

[illegible]

美商大來洋行 史丹萊 大來號 輪直放廣州

[illegible]

商辦漢鎮既濟水電股份有限公司通告

[illegible]

傷風咳嗽 對症良藥 大生公司 獨家創製 杏仁精

咳嗽之患，皆由感受風寒而起，服藥得當，其愈尚易，如藥不對症，咳嗽轉劇，甚至釀成肺癆者有之。本公司杏仁精專治傷風咳嗽、鼻塞涕流、喉嚨燥癢、痰喘音啞等症，靈驗如神，發行以來已有十餘年，行銷中外，成效卓著。此藥係本公司獨家創製，近有偽藥冒名影射，賜顧者請認明地址及神農商標，庶不致誤。定價大瓶一元四角，每打十四元；中瓶七角，每打七元；小瓶四角，每打四元。外埠函購，外加寄費二角，郵票可以代洋。功用詳載仿單，函索即寄。◉總發行所上海南京路盆湯弄口大生製藥公司 ◉分發行所杭州清河坊巷後市街口大生製藥公司

重九登高

九月重陽　飛雁成行
登高遠眺　極目蒼茫
客子思鄉　每動愁腸
慰情機械　柯達最良

重陽佳節，大有紀念之價值，凡上登高，舍龍華塔莫屬。是日也，手攜柯達鏡箱與柯達軟片（裝黃盒中）高眺遠矚，所得美景，皆可一一攝成，以垂永久。不過須用真正柯達鏡箱軟片，方能得精良之效果。

美商柯達公司 上海江西路六十四號

柯達 KODAK

滅菌藥皂 為最佳最靈之洗腳皂
代售處 各埠西藥房 各
總發行所 上海美商慎昌洋行
GERMICIDAL SOAP
MILD 1%
(五)

珍珠八寶光明眼藥
（治七十二症）眼部 ... 明目還睛丸 ... 上海鍊雲藥房
[illegible]

立愈爛痧瘡毒 ... 藥水
[illegible]

京都天寶齋 嫩面玉容散
[illegible]

定價低廉　交件迅速

[illegible]

上海三馬路新聞報館印刷部 電話中央三百六十六號

上海銀行公會會員 上海四明商業儲蓄銀行 廣告
新式保管箱庫
[illegible]

上海銀行公會會員 商辦廣東銀行有限公司廣告
[illegible] 上海紐約舊金山廣州濱角漢口 [illegible]

中國通商銀行發給股息告白
[illegible]

中國通商銀行謹啟

上海東方匯理銀行廣告
本銀行基金四千八百萬佛耶，貯金四千九百萬佛耶，總行在法京巴黎，專做各埠匯兌存項押款，如蒙賜顧，請至本行面議可也。

萬應耳聾丸 包愈斷根
遷移聲明 [illegible] 濟生 [illegible]

專治勞傷咳嗽 順氣化痰 吐血斷根
[illegible] 京都天寶齋啟

小腸疝氣 獨步天下良方
[illegible]

補腎種子衍慶丸
[illegible] 京都天寶齋

可怕之白濁
[illegible] 京都天寶齋

仙品 馬寶治癡如神
[illegible] 京都天寶齋

談話　馬二先生的消遣法（獨鶴）

此次的戰局。似乎又便宜了一個馬二先生。或者可以再收一回漁人之利了。將來的結果如何。姑且不說。便是單論目前。你也要來拉攏他。我也要來聯絡他。儼然有舉足輕重之勢。豈不寫意。最妙的是他直到如今。還絲毫無所表示。你們願聞你們的。他老先生反而在張家口大開其傳道式的游藝會。什麼婦女教育啊。民主眞義啊。天花亂墜。滔滔不絕。博得大家一陣陣的鼓掌。這頭意兒眞不錯。我想他這種消遣法。可比孫傳芳的消遣。來得更妙了。

為馬二先生計。此番確乎以嚴守中立為最好。論實理。他以前也曾帮過老吳攻老張。也曾帮過老張攻老吳。這一回索性擺個花樣。兩不帮忙。也算天公地道。論利害。這回老吳老張。畢竟誰勝誰敗。依舊說不定。至於馬二。如果置身事外。既不加入。那麼吳也可以敗。張也可以敗。唯有他不敗。豈不又是最穩當的辦法呢。

然而馬二先生慣以巧詐人。你要想他不守中立。他偏守中立。你要想他永守中立。他倒或者又偏不守中立。大概風頭若轉了。馬二先生的馬足。又要發動。決不肯老是這樣呆呆的立在中間了。

滑稽專電

閻干木為娛老起見。忽於此時納寵。日前江浙戰訊到京。干木尚高臥未起。聞耗大驚。論者目為臥薪嘗膽。（中央電）（錫一百）

自去歲江浙戰爭以來。督署中之主人翁屢次更迭。一般做馬一劍見僕從。一劍見歡迎。忙得不亦樂乎。有人擬在督署安置『恕不迎送』匾額一方。藉免麻煩。（南京電）（爲蝶）

吳先新昔在京閱兵墜馬。被外賓訕笑。此次東渡觀操。又失足跌傷脛部。吳憤然曰。予嗣後誓不再行閱操。（東京電）（爲蝶）

此次浙軍開拔。各兵肩荷油紙傘一把。說者謂表示不提傘而之意。（杭州電）（毛尹白）

盛傳齊燮元抵此。而楊化昭亦至。識者謂不是冤家不聚頭。（本埠電）（毛尹白）

孟子新解（緒君）

▲與葛為鄰葛伯放　此一句乎。見滕文公下。是孫傳芳語。與葛者。謂與楊鄰葛同學也。為鄰當道下葛伯放韻。伯與霸通。謂孫臥楊鄰葛將霸有江南。長此放任。不堪設想也。

▲商之孫子其麗不億　此二句見離婁上。商謂商榷也。孫。謂孫傳芳也。子。謂吳子玉也。麗附麗也。此次返奉之舉。孫傳芳與吳子玉等。諒早商榷也。以故附麗孫傳芳者。不止億萬人耳。

▲白馬之白也　此句見告子上。白謂第一師師長白寶山。馬謂第三師師長馬玉仁也。白也之白。作通電解。謂白寶山馬玉仁通電助孫也。

▲其進銳者其退速　此句亦見盡心上。常作兩句讀。上其字指孫傳芳。下其字指楊宇霆。謂孫之進銳正見楊之退速也。觀楊宇霆皓電駐京代表。謂吾退彼進。正所以明戰爭之責任。則此句作兩句讀。其又何疑。

▲兩馬之力與　此句見盡心下。兩馬者。明明謂馬二先生也。與讀如字。謂奉張願與馬二先生合作也。

▲必歸於楊逃楊必歸於儒　此三句亦見盡心下。楊。謂楊宇霆也。當時盧宣撫使辭職後。謀蘇督之位置者。實繁有徒。而卒為宇霆所得。故云必歸於楊也。今楊已退至浦口矣。曰逃者。其言之也。通天地人謂之儒。今能當斯言者當推子玉。以子玉閱精易理也。楊退。則子玉或將赴寧矣。故云必歸於儒也。

中秋日紅梅着花（李邦棟）

日前快活林載有朱鎔心君國慶日桃花盛開一則。以瑞徵目之。昨日閻君君萬采正史及通志等書。桃花非時而開之瑞徵。都二十餘則。不以瑞徵爲然。余頗稱其說。

如皋西揚橋氏齋盧廊帶庭先生。余之至戚也。日前亦來告報喜。謂於中秋日忽見園中梅花開放一枝。頗引以為辭。余亦喜而異焉。但梅與桃不同。其為瑞徵與否。尚待博雅君子一證其究竟。

新婚劫（續）（程小青）

停了一回。吳其把上夜所經歷的事實和盤托出。不過伊的語氣都是客觀的觀察。並不說定什麼。并且對於明珠。也不無有幾分袒護的意思。霍桑聽了。忽點頭醒悟道。『這裏面還有一重曲折。我却沒有想到。』接着問明了二人的住址。便吩咐出來。往吉祥路去見假深身。不料探訪的僕人說。少主人不在家裏。也不知何往。霍桑碰了一個空。因自己尋思道。『這一條路。既已斷絕。全案的癥結如何。少不得可以循迹推索。此刻不如先把那消息報告了伋林再說。』

汪伋林和霍桑別後。便回去吩咐全體探夥。趕緊偵查那孔雀的蹤跡。和探聽與見案有關係的消息。他自己却在辦公室中料理其他事務。私付霍桑進行的那一條路。勢必比他說的一條路更加重要。他雖沒有說明從那方面進行。但霍桑前往歇介。如果成功。也必歸功於他。他正可坐享其成。（未完）

浙軍蒞蘇之形形色色（蘇記）

奉軍邢師長臨退蘇。浙軍楊旅追蹤而至。突然戾止。如天神之下降。事前蘇民尚未知戰禍逼在眉睫。奮已離弦。故奉去浙來。飽穩吳門。已陷入恐慌之境。幸得天之佑。未曾遭劫。蘇民已二次僥倖矣。

楊督來蘇時。有更換蘇常鎮守使之說。近已證實。鎮守使金先五戀戀不捨。但亦不能反抗。託人疏通。定金為其母做壽後。始交卸。楊督允之。金使方命人結綵懸燈。搭台慶壽。興高采烈之時。忽得宜興失守電。頓時恐慌異常。而邢師亦已退蘇。金使之衛隊督即開拔去蘇。浙軍來時。金使不及隨邢離吳。遂匿於城中某宅。

浙軍至蘇。車停於外跨塘。因鐵橋被燬。步行至齊門外之車站。閶門外之數大旅館。懸五色國旗。表示歡迎。其餘尚有各市民公社職員。手持歡迎二字之白旗。乘馬車疾馳於錢萬里橋一帶。並有肥碩鈺嗣之二男子。亦坐馬車中。豎一粗逾兒臂之竹竿。白幟臨風招展。頗有可觀。

浙兵大都短小精悍。身穿愛國布之軍衣。所戴之軍帽。乃童子軍式。正中有銅製之五色國旗小徽章一個。足下均穿布鞋所製之草鞋。臂上纏有正中一條紅色兩邊白色之布一條。肩負短槍。背上挂有雨傘者。胸前除盛子彈帶外。尚佩有炸彈兩三枚。留於車站。秩序甚佳。

蘇商團制服。本彷傚奉軍式樣。以示趨時。前日所見各商團。已將式樣改過。城內外地方安謐。秩序如常。即商市亦照常交易。人心鎮定。於此可見。但西中市有少數洋貨號未開。而銀樓亦將玻璃窗中所貯各種器皿全數移去。觀前之各大商店。裝璜一新。正大廉價之期。現亦收藏者藏。新開之某食店東蘇之電燈小牌樓。亦已拆除。

浙督以浙閩蘇皖贛聯軍名義。假道江蘇北伐。有曉論士兵文。文係白話。全文甚長。中有本總司令試為大家說說。今天的打仗。非為一人一家的權利問題。實為全國父老兄弟及姊妹的生存問題等語。

時局緊急時。吳中有朱秋帆者。生平篤信神佛。尤喜扶乩。家中設有乩壇。供奉呂祖。江浙發生戰訊。逐於日昨扶乩求示先機。旋得呂仙臨壇。示詩二首。『去歲嵐暮已下場。今年世亂又時荒。劇憐縱有仙源水。其奈枯楊總不芳。』又詩云『霽散風發洗下場。時衰年亂世途荒。可憐還酒生靈血。慘淡楊花總不芳。』詩見明報。循錄之以供研究時局前途者之參考。

滬寧軍第一日斷車時。滬報未至蘇。消息杳無。頗有二乘此機會出號外。藉此斂錢。消息非但不正確。且有互相抵觸之笑柄。翌日滬報來蘇。購者紛紛。急欲知沉靜中之時局如何變化。報販莫不利市三倍。新聞報在觀前街報販手中。賣銅元二十枚一份云。

各路方言的特別用途（菊屏）

現在交通迅速。千里一家。吾們要與人接物的便利。各路方言。不可不學。而且一種言語。有一種用途。必須完全學會了。才能夠在社會上軋朋友。講交情。如今把各種言語的用法。開列出來。這是立身處世的秘訣。列位切莫看輕了。才不負在下探述的一番好意呢。

和學者談文。和美人兒談情。該用蘇白。只是其中軟硬。略有不同。

和官場談政事。和伶人談戲劇。該用京話。

在商店買物。該用寧波白。阿拉兩字。更宜多說。而且要響朗。

到字號裏買老士紅士。該用廣東話。挑擔却須潮州白。

向錢莊上調銀兩。該用洞庭山話。

到金號裏買金賣金。該用山西白。總要趕得法。

和黃包車夫講路程。論車價。該用江北話。那幾塊洋錢。尤須明白。

拍外國人馬屁。該用洋涇浜閒話。常常還須帶些笑臉。

和阿木林阿土生談田園風狀。該用在下阿鄉浦東白。

消閒轟笑記（秋痕）

望眼欲穿之快活聚餐會。已於前日在消閒別墅舉行矣。是日會員到者甚多。予及君狂最先至。坐移時。二人相將猜測曰。入此門之第三人。非蕙琴即卓呆。蓋此二人無論何次聚會。未有第一塊牌子之稱。未幾。履聲橐橐。卓呆果至矣。予等大笑。以告卓呆。卓呆亦為捧腹。

時。卓呆忽宣言吃素。衆問其故。卓呆曰。予家今年延一西席。茹齋。並勸人素食。謂與衛生上有積極關係。予聆其言。似有至理。不覺漸漸為所同化。自今年雙十節起。即與內子創議。相約屏絕葷食。以驗其言之信否。與戒生後佛者不同也。山農聞言。戲謂之曰。賢夫婦之同化力。可謂强矣。幸君家西席為一茹齋者。倘其愛走窰子。尋花問柳。則賢夫婦之同化結果。將呈若何狀態耶。闔座為之絕倒。

消閒別墅羅列為蜜素館。其素菜亦頗有名。卓呆另備之菜凡四。有惡作劇者。待其菜來。佯作不知。衆箸齊下。頃刻而盡。卓呆大窘。迨最後一簋至。大呼飯來飯來。以示阻止分食之意。並謂君狂曰。我為主人僧齊我。君等宜謝我。非然者。再增四式。亦不能供此輩如饕如蝗諸大將之一嚼也。君狂曰。我亦虔兄之呆不呆此。宜早呼飯以抵制彼饕餮如蝗之客矣。雖然。吾於此有一感想。從同滑稽者宜告共產主義曰。人的即是我的。我的勸也勸不得。今老兄任人饞食。而不能人分食。與共產主義適相反。其即所謂反共產主義乎。卓呆不能答。

快活聚餐會中人談話。爲用鳥字爲代名詞。如不中看之戲則曰鳥戲。討厭之人則曰鳥人。（按此鳥字發明甚早。在施老板編紅樂誌時代。黑旋風李逵口中演出鳥來。相沿至今。遂為遍罵稱呼。非關某鳥某鳥。）且至相見稱呼。不曰某翁某翁。而戲稱曰某鳥某鳥。獨於新加入之程赤羽君。並不以鳥鳥之。翠屏之曰亦老。赤老不受。自願鋤於蒙鳥。至今鳥老之爭。猶未正名定論也。

直派中之暗號（無聊）

▲擺不了口天

三四日來。直派中之三字角色到蘇者頗多。聞若輩與人談話中。有一精事可紀者。謂此次密擧攻蘇。能出人不意。因由於密探用兵周密。但半年來直派之運動與倚爵。亦未曾稍懈。且每為秘密。凡於接洽時。如直派中人相遇。必餐方伸左手伸出一個指頭向口一指。又向天一指。義謂口天也。（指吳佩孚）此乃一種暗示。局外人頗不注意云。

紹興城大捉乞丐（無懸）

▲拉夫的好計策

紹興的乞丐收容所。向來設在大江橋下之老城廟內。惟向無更二層。大爺們就倒身臥地了。不想這一夜突然來了幾位警察先生。大呼『你們快起。此地不准過夜。快快搬到會稽城隍廟去。若有半個不字。管教吃盡苦頭。』太爺們聽此變浪。慎不得撤娘少生了兩條腿。拚命的跑進城隍廟裏。那知一進門後。門就落鎖。翌晨挑選。兒知變中捉罷。午後有剃頭匠三名進內。替他們剪髮修臉。太爺們惜知不妙。放聲痛哭。內中有幾位大呼道。現在的時勢。弄到討飯都沒有路了。

慢語（鍾穀鈴）

快活林載快語。吾謂不可作慢語。

（一）孫傳芳從杭州到南京。太慢了。

（二）一部四庫全書。看了十年還沒有看完。太慢了。

（三）吃三餐飯要一天功夫。太慢了。

（四）半天祇寫了七十六個字。太慢了。

艱於子嗣者鑒

烏雞白鳳丸每盒一元

白鳳丸

上海四馬路廣東寶壽卿支店發行

世界書局　新出版中英文書二十六種　擴充紀念大贈品

英文書類

近代英文選	精裝一冊 一元五角
英美社交風土談	英國之部一冊定價八角 美國之部一冊定價六角
英漢社交大全	精裝一冊 一元七角
英漢社交指南	精裝一冊 一元五角
英漢社交尺牘	精裝一冊 一元二角半
譯註英文格言類編	洋裝一冊 定價三角
英漢實用會話大全	精裝一冊 一元五角

▲以上大廉價一律八折九扣給贈

中文書類

初拓三希堂法帖精華	定價四元五角
廣註姚氏古文辭類纂	定價一元五角
廣註黎氏古文辭類纂	定價一元四角
廣註王氏古文辭類纂	定價一元三角
廣註曾經史百家雜鈔	定價大洋八角
廣註交際尺牘大觀	定價一元五角
分類實用楹聯大觀	定價大洋二元
名人楹聯眞蹟大全	定價一元六角
名人手札眞蹟大全	定價一元二角
繪圖精選崑曲大全	定價大洋四元
西湖快覽	全一冊…定價大洋四角
西湖全圖	一大幅…定價大洋一角
蘇州快覽	全一冊…定價二角五分
新兒童樂園	十四冊…定價九角八分
小學生尺牘	全二冊…定價大洋二角
交際大全	一厚冊…定價大洋七角
商人寶庫	全三冊…定價大洋九角
珠算捷訣	一厚冊…定價二角五分
明年日曆 不折不扣	有光紙…每組一角三分 新聞紙…每組一角六分

○以上日曆外一律大廉價七折九扣給贈

贈品章程

購書滿洋五角　贈書夾一只　或紙石印一塊

購書滿洋一元　贈日記或日曆或信箋一盒

購書滿洋二元　贈自來皮夾或自來毛筆或白銅尺或四季山水大屏

購書五元至十元　贈西洋自來水筆或紅木算盤

贈品限本月底截止

上海四馬路中　世界書局啟　分局各埠

外埠注意

實驗遺精藥

五洲美容霜

滋肌嫩膚　美容妙品

五洲大藥房發行　各大藥房 京貨店 均有出售

首先發明飛鹿老牌　疥瘡內服丸　清濕解毒五天即愈

中國英雄史

▲關雲長、岳飛、吳佩孚　是歷史上三大英雄

▲三國志、岳傳、英雄史　是演義中三大傑作

吳佩孚已到漢

全國大戰開始進行　欲知結果速看此書

▲欲知吳佩孚將來之計劃速看此書

本書內容

▲可作歷史小說讀　▲可作軍事小說讀　▲可作愛國小說讀　▲可作黑幕小說讀

洋洋二十萬言

特價只收八角四分

上海中西書局啟

◎業外生利法五百種

◎上海各大發明家著名技師合編　中西製造叢書

▲有十餘元資本……即可實行　▲製造各物……穩得十倍之利

注意

◎實驗致富術

噎膈反胃丸　反胃　肝胃氣痛丸　法麟氏

南方醫院十字花柳送診

宗旨　梅毒　淋濁　橫痃　院址

唐拾義久咳丸

露　惡毒瘡瘍　服此

總發行所上海 濟華堂藥房　各埠藥房均有代售函購亦可

內務部化驗農商部註冊

服此露　筋骨疼痛

程鳳生醫生秘製包愈斷根　立止遺精丸

程鳳生　德和

心胃氣痛水

癬疥

羣學社秋季大廉價半月

本埠一律滿一元找還五分以充車費 外埠函購免收郵費每件收掛號費五分如購五元以上者免收掛號費 從雙十節起至十一月十日止外埠延長半月

許嘯天先生整理的國學書 **戰國策**

許嘯天先生整理的國學書 **史記**

用新式標點整理過的第一流舊小說

用白話整理過的文學書

羣學社 上海四馬路中市 總發行所 謹啓

二週紀念大特價三十天

梁溪圖書館

上海四馬路中市「即家春柔社隔壁」

▲廉價期限 陰歷九月初一日起 陰歷十月初一日止 ▲外埠寬限十天 ▲函購辦法

各科參考本類 · 國故學名著類 · 古書類 · 情小說類 · 俠義小說類 · 精印舊小說類 · 學校讀本類 · 字學詩文類 · 各種尺牘類

感謝閔鳴岐醫士 包治白濁血淋 橫痃下疳 立止痛苦 名不虛傳

鏡面散 生髮膠

生髮膠 咬髮癬

中國獨家經理 寗波路漢運洋行

婦人經水不通乾血癆症 **閉經** 香港鍊雲藥房 虛白帶丸

治毒至寶油 **瘡毒** 奇驗秘方 友仁氏

生髮膠 **鏡面散**

費伯英醫生秘製功效極速包愈斷根 **小腸疝氣丸** 遷移 濟生

馳名藥品 上海五馬路 **用必應大藥局** 三週紀念 贈品十天 九月初一起 十一止

美國名廠康高玲所製各種漆布質地堅靭花色美觀以之舖房屋精雅耐倫且價廉穩用尤為難得總其優點實為各類漆布之冠也式樣極多大小俱備上海經售處南京路永安公司四樓木器部

公共儲金 積零錢成巨資 既得獎又還本

① 月儲十二元 可得銀二千元
② 月儲六元 可得銀一千元
③ 月儲三元 可得銀五百元

(詳章函索即寄)

新華儲蓄銀行 ▲北京廊房頭條 ▲天津法租界七號路 ▲上海天津路

斷根白帶丸止

鐵安氏秘製婦科第一對症靈藥 **體弱白帶丸** 婦科乾血閉經丸 上海漢華製藥公司

中央大戲院

今日日夜開映

中國第一影片 日夜開映三時七時九時半 價目照舊不加分文

天一公司出品 邵醉翁導演

立地成佛

奧迪安大戲院

北四川路大德里南 電話北二五一二

今日起日夜輪演三次

著名歐洲歷史影片

德國著名電影明星李白蘭女士生平傑作

愛國女兒

中華大戲院

今天日夜只有一天了

醉鄉遺恨

上海大戲院

電影大王卓別麟導演傑作

巴黎一婦人

中山大戲院

明星影片公司新攝

盲孤女

中國社會名片

城南通俗影戲院

中國武術影片

劫後緣

（九大本）一次演完

笑舞臺今夜初次開演

電話中央一三五五

二本AA女士

◎一個上海交際明星的苦收場

◎佈景◎有新式機關及最新式的花園

預告明日日戲 特別排演

二本AA女士

價照夜戲

更新舞臺九月初七星期六日戲先日露佈

大舞臺九月初七禮拜六日戲

丹桂第一臺九月初七日客串頌演雙齣傑作好戲此先

〈四演三本鐵公鷄〉

共舞臺 男女合演

情商挽留 祗此二天

徐碧雲

初六夜准演虞小翠

共舞臺 男女合演

情商挽留 祗此二天

馬連良

初六夜准演打鼓罵曹

共舞臺 男女合演

情商挽留 祗此二天

周瑞安

初六夜准演拿高登

勝洋影片公司出租影片 影片機器

愛多亞路帶鈎橋西一百八十七號

振舞臺

大舞臺九月初六夜

李勝奎 殷春虎 畢小樓 李瑞亭 姚後豹 劉蕙琴 趙韻聲 黃玉麟 小達子 毛韻珂 賈璧雲 趙如泉 張桂芬 孫少堂 賈寶山 張春海 孫慶春

〈念一本 二念本 狸貓換太子〉

丹桂第一臺九月初六夜戲

樊春樓 碧琴芳 李蘭亭 樊稚蘭 高百歲 王靈珠 麒麟童 歐陽予倩 羅筱寶 裴雲亭 劉榮昇 王蘭芳 于蓮仙

〈新排好戲初次開演五本六本漢劉邦統一滅秦楚〉

天蟾舞臺九月初六夜戲

彭春珊 宋玉珊 孟鴻茂 劉玉琴 劉奎官 劉漢 巨臣 春恒 小衡 舒元 安 楊猴 雅秋 嘉麟 陳振廷 于海山 明

〈初次開演第三十本第四十本漢光武復國走南陽〉

更新舞臺九月初六夜戲

霍春祥 李人俊 杜文林 于星垣 楊瑞亭 趙君玉 楊月樓 劉四立 五齡童 夏天人 韓金奎 林笑卿 陳福壽 薛蘭芬

〈頭本 安邦定國志〉

共舞臺九月初六夜戲

小蘭春 王益芳 薛銀麟 趙松樵 美玉 呂春 苗勝 蓋叫天

周瑞安 馬連良 徐碧雲

馬連昆 打鼓罵曹 (拿高登)

新舞臺九月初六夜戲

初次新演新西遊記

廣舞臺聘請廣東華錦樂全女班九月初六日夜戲

日戲 夜弔秋喜

夜戲 佳偶兵戎

大世界乾坤大劇場大京班九月初六日夜戲目

高慶珍 龔鳳雲 汪慶雲 筱鑫甫 汪碧霞 倪鴻艷 李蓮開 坤 芬 郭泉趙

夜戲 七擒孟獲

大世界髦兒戲場九月初六日夜戲目 入場參觀不取分文

大世界文明新劇九月初六日夜戲目

日戲准演 王老虎搶親

夜戲准演 蔡鍔起義

預告 呂太后（國盜）

小世界大京班九月初六日夜戲目

電話中央四四六九一百三十七號

舞臺春記

初六日戲 斗姥閣 雙金錠

夜戲 古玉盃 玉龍球

今夜新舞台准演

新西遊記

（節目）孫行者吃官司 猪八戒打野鷄

（佈景）
（一）靜安寺路晚景
（二）四馬路巡捕房
（三）大馬路巡捕房內景
（四）四馬路青蓮閣
（五）西藏路一品香
（六）一品香洋台
（七）雲南路眾大世界
（八）西半內景
（九）會審公堂
（十）野雞妓院
（十一）賭場
（十二）天堂與地獄

（穿插）
（一）四明文戲
（二）男女唱春
（三）各種柔術
（四）滑稽舞蹈
（五）各式小販
（六）湖絲阿姐
（七）江北小調
（八）活動機關
（九）人人笑
（十）滑稽大操

（本地風光）
（一）紮大炸蟹
（二）倒老爺之臭風潮
（三）睏水門汀
（四）搖會
（五）打野雞三打架
（六）開房間
（七）小癟三
（八）拉牌頭
（九）吃俸祿
（十）包打官司

大舞臺

初六夜初次起演

續排兩本破天荒新戲出現了

二十一本 二十二本

狸貓換太子 狸貓換太子

聘環球一等健獨操體員

小達子

今夜初次起演 二十一本 二十二本 狸貓換太子 狸貓換太子

說明書目錄請問戲單背後

丹桂第一台

初六夜演新排的

五本 六本

漢劉邦 漢劉邦

統一滅秦楚 楚秦滅一統

天蟾舞台

特煩常君 春恒新排 東漢興隆 光武復國 大結東唯 一連台文 武唱做 機關布景 新劇

准初六夜初次啓演 第十三本 第十四本

漢光武 漢光武

復國走南陽

初七禮拜六日戲准拿手好戲戲目列下先此露佈

文武劉降 拿手劉降 古裝劉玉 花彩劉玉 花旦筱龍 好戲筱木 衡木 衡琹 採花趕府

劉鳳(救鳳凰山) 唯一全材劉鳳 全 漢鳳(嘆月 山神廟) 文武老生漢鳳 大戰木關 獨木關 臣山 臣奎 殿鎗挑安 劉青 官奎 劉官 鳳寨

譚派安舒元 打漁殺家 鬚生青衣何雅秋 花彩 楊猴鴻茂 孟筱 四杰村 財迷傳

更新舞臺

新排晚唐歷史連臺文武好戲

安邦定國

這本戲說出劇情，天都適得其，景又中角色演叉劇…（小字不清）

新世界

南北地道交通 門票小洋兩角

紹興班 新排拿手好戲 玉夔龍

達社 新排實事好戲 張勳

特別大套活動火彩 禮拜六 金光陣 禮拜日 蝶仙

奉送至尊香煙

△烟名至尊味自不同凡響

△隨票附送券資不加分毫

福昌烟公司新出至尊牌香烟為中國香烟之極品每聽盒內間或附有特別贈品茲因發售伊始特於陰曆九月初一日起在大世界門口隨票奉送每券一盒門票仍舊兩角贈烟不取分文惟以一禮拜為限幸請早降是幸

新愛倫記星影戲院

十月廿二號，即星期四起連演四大 長城影片公司出品

春閨夢裏人

時間 日三時 夜九時

價目 二角 三角 四角 二角 四角 六角

恩派亞大戲院

八仙橋 霞飛路

陽曆十月廿三日（星期五）起連映三天

最新異愛情名著

遺香錄

PAINT PERFUME

最香艷 最名貴 請君看 來上名劇

價目表 一元 七角 五角 三角

平安大戲院

橫浜橋中段 央大會堂

孤女奇緣

"Dangerous to Men"

時間 價目 二角 四角 六角 十角

愛普廬影戲院開映

北四川路

世界歡迎空前唯一滑稽大王傑作滑稽晶結佳片

羅克丈母娘

價目

夏令配克大戲院

靜安寺路

推陳出新愛情唯一名劇

有志竟成

"PADDY, the NEXT-BEST-THING"

價目 日戲 夜戲

亞陀方為最新發明之風濕良藥專治筋骨疼痛

歷節痛風·關節疼·腰脚不利·牙痛·尿酸·關節肉痛·坐骨神經痛·一切傻麻質斯炎痛症兼能退熱

消腫止痛抑制發炎藥到病除如神洵為家庭旅行必備之藥

有樣品及說明書專贈各大醫生函索即寄

駐華代表上海香港路四號德商先靈洋行

本外埠各大藥房均有出售

CHEMISCHE FABRIK AUF ACTIEN (VORM. E. SCHERING)
BERLIN, GERMANY.

各大藥房均有出售 ● 謹防假冒

癩疥瘡毒油

普濟善病院 日夜送診

卡爾登影戲院

陽曆十月十八號起連映一星期

著名電影明星合演之佳片

為情犧牲

Ramon Novarro & Barbara La Marr in "Thy Name is Woman"

開演時間 （日戲） （夜戲）

共和影戲院

西門外方浜橋

星期二星期四換日片

追盜記 寶蓮

滑稽

卡德大影戲院

奪產記

第五六集 共四大本

萬國大影戲院

虹口中橋

火裏罪人

九大本一次演完

太平洋影片公司新攝社會悲情名片

價目 樓下三角 樓上四角 一律

時刻 日戲 夜戲

消腫止痛止濁一匣即好三天包斷根

第一白濁聖藥

周文卿花柳專科

周君文卿 花柳一科 限期全愈 六零六

介紹人

存濟醫局 六馬路 便是

色愈白濁下疳

當日止痛止濁三天包好

六零六醫院

送診

六零六 三元至七元

傳華醫院